昭和八年三月二十日第三種郵便物認可
郵政特准掛號認為新聞紙類

康德七年四月二十日 大同報 星期六 第二千八百七十九號 (一)

大同報

第一版

發行人 衣寶田
編輯人 梁世錚
印刷人 韓紹衡
發行所 新京東六馬路 大同報社
電話 編輯二—四七二四 營業二—二〇九六
振替口座新京一七〇
報費 一份五分 一月壹元三角 外埠酌加郵費
廣告價 一行二元

北歐大戰已逐漸展開
德英法挪軍激戰挪北
最後運命繫於中南作戰

【斯德哥爾摩十八日電】據十七日到達斯德哥爾摩的情報稱、挪威軍和在那爾維克方面登陸的英法兩軍協力、自那爾維克至瑞典、挪威國境約亘卅公里的全線、與德軍交戰中、德軍以其強力的兵力、似有占優勢的模樣、關於那爾維克的現狀、挪威軍當局正式承認該地依然由德軍占據中、惟聲稱該港附近已在英國遠征軍援助之下奪還了、但消息家方面認為那爾維克附近的戰鬪是英法軍最初對挪威援助的具體化、對之非常重視、然軍事專門家認為該地方的戰鬪並沒有何等重要性、挪威最後的命運乃繫在目下英法軍集中海空軍力努力奪還卑爾根、德倫的英戰鬪的成否如何、倘英挪兩軍在那爾維克的戰鬪得了勝利、再向卑爾根、德倫的英方面進擊時、途中有六百五十基羅的險路、想進駐挪威中南部方面似有很大的困難云、

英陸續增強遠征軍
將向南方擴大戰果

【倫敦十八日電】英國政府關於英國遠征軍對挪威的行動、極守沉默不發表、德消息家洩漏出來的情報稱、其後英國遠征軍陸續增強、以那爾維克附近上陸地點為根據地、近將向南方擴大戰果、似企圖奪還德倫的英、但軍事記者間的報道、德軍利用飛機陸續增強兵力、以是、英國陸軍省當局對於不發表英增援隊登陸事、殊感不安、軍當局對於依然固執以護送船隊輸送軍隊的舊態方法、特別表示不滿、在如此狀況下、倘德軍在挪威南部一帶擴張戰果時、德軍必對挪威中部構築鞏固陣地、再以該陣地為中心向各方面伸手、英軍若想擊破該陣地、必須出以強力的砲兵隊、然而此種砲兵隊由挪威北部向南部移動時、該地方既無鐵道又無輸送汽車路、因為地理的惡條件、其移動頗為困難、以是、英軍當局對於德軍依空輸增援的事實將有採取何等方法的必要

阿部大使及國民使節由神戶搭輪首途赴華（十八日電送）

英挪軍協力 佔那爾維克

【紐約十八日電】美國合眾通信社記者羅甚氏目睹英德兩軍在那爾維克的激戰狀態、脫出死地、逃到瑞典領納科利威拉、於十七日在該地向紐約本社拍發了左記的從軍記電報、

我親眼看見英國海軍和挪威軍協力、占領那爾維克、德軍與兩軍交戰後、向南方撤退、我走到那爾維克近郊十五里地點時、被英海軍陸戰隊逮捕、護送到那爾維克、檢查旅行證後將我釋放了、命令我急速回到瑞典國境、我乘那爾維克、開闢詢問的鐵道列車入了瑞典領內、看見德軍與挪軍在遙遠的彼方數處交戰中、當列車開至開爾訥時、將我解交與瑞典側列車步哨、至此該方面的旅行告終、我雖然在那爾維克滯在的時間很少、但確認英軍已在那爾維克、愛爾比喀特等海岸各地點並西北哈姆秀達特登陸了云云、

希或將再提和平案
無效時即決戰
英法德極力拉攏中立國

【柏林十八日電】因傳有德國向羅馬尼亞進出說、是以一部則觀測謂、戰局或將入決戰階段、但據當地消息家觀測、以為希總統之作戰方針、依然毫無變化、暫時繼續和平攻勢祇是德軍向丹麥挪威進擊以來、希總統之和平攻勢似由外交一途轉換為併用武力之方針但戰爭指導之根本觀念依然是打破英國封鎖作戰鞏固其經濟之不敗地位反對對英完全封鎖而毫無變更、現下希總統以為對巴爾幹、荷蘭、比利時方面、倘有工作之餘地而在計議種種方策中、暫時為英法、德間仍繼續激烈之中立國爭奪戰、一方據中立國方面消息家預想兩陣營在互盡封鎖之秘策後、將按大勢之如何、希總統或再有和平提案、以資收拾戰局、如果失敗、再在全歐展開決戰之大戰鬪、是以在此數月之中、戰場即或漸次擴大仍不能至於決戰、過夏日後、待美國之參戰及其他之動向決定後、方能決定戰爭歸趨之觀測、似為有力、

比軍警備國境線

【紐約十八日電】當比荷國境線不安益形增大之時荷蘭比利時兩國急謀緊急對策、茲據十八日合眾社不魯捨爾電訊報稱「比利時軍已就國境線之防備」云云、殊予各方面以衝動、合眾社電訊、內容如次、比利時軍隊為強化防備經由盧森堡與德國之亞深相對而至與典之德比國境線四十五公里中間之要塞、目下正在急趨該地之中、國境線附近之多數居民、業已退去其坊、碍砲擊、房屋、悉被炸燬、故街道所至之處、交通已均被遮斷云

英空軍轟炸各處

【倫敦十八日電】英空軍省發表＝英空軍自十七日至十八日拂曉、在挪威海岸數處實行大規模之猛攻擊、就中攻擊之主力集中於斯達完格、將德飛行場及鐵道占領、此間與上昇之德機演成空中戰、擊墜敵機二架、

又在挪威海岸哨戒中之英空軍、發見德潛水艇一隻、予以炸擊、有一彈命中、此外更攻擊德之輸送船、本作戰有英飛機三架尚未歸還、

英潛水艦沉沒

【倫敦十八日電】英海軍省十七日發表在北海方面活躍中的英潛水艦、西西鄆爾號（一、〇九〇噸）因豫定期間已過尚未歸還基地、故推定已沉沒、西西鄆爾號乃為去年沉沒之西西鄆號之姊妹艦

日對荷印態度
荷蘭極為感謝
駐日荷使訪有田外相

【東京十九日電】荷蘭駐日公使、於十八日午後三時、到外務省訪有田外相基於本國政府之訓令、對於十五日有田外相之聲明所表明對荷印維持現狀之日本態度、表明深甚之謝意、

關此日外務省、於十八日發表如左之外務省情報部長談、一方復有反駁十七日哈爾美國務長官關於荷印問題、對日本態度有猜疑聲明之意義、其大意如左、

駐海牙石射公使、於十六日訪問顧勒芬斯荷蘭外務大臣、說明日本政府關於荷印問題之態度該大臣對於日政府態度表示謝意、同時石射公使並報告謂、荷蘭政府更表明決意謂、荷蘭屬東印度、並不依賴任何國家保護、並且將來亦決不依賴他國、如有任何國家提出保護或干涉時、決予以拒絕、駐日荷蘭公使、亦於十八日、往訪有田外相、確認石射公使上述報告、

日軍步砲空一體作戰
潰滅兩萬黨軍
晉南孫蔚如部不能再起

【〇〇基地十九日電】十七日拂曉開始行動僅一日間、即行占領西部中條山脈以南至黃河線之張店鎮茅津以西地區、使孫蔚如麾下二萬之第四集團受殲滅大打擊、之日軍精銳、因出以疾風迅雷之電擊作戰、是以收到莫大之戰果、此誠步砲空三者成為一體之巧妙已極立體戰之結果、亦即日陸空軍出口部隊之精銳〇〇架、衝着朝霧出動、一部與荒木、大瀧兩部隊協力、主力則與竹田、重松、小林（五〇）各部隊協力、對其前面據點大盡村、榆樹灣等堅陣中之頑敵獨立第四十七旅、獨立第四十六旅、第百十七師加以猛炸、打破敵之連續陣地、同時更以果敢之低空掃射、擊潰敗敵、與此相呼應之日軍精銳、開始猛進、將敵號稱不拔之堅陣、瞬間突破一氣進抵黃河戰線、將茅津收歸手中、在此以前、日陸空軍、曾飛抵茅津附近炸敵繫留中之渡船數十隻使敵不能渡河退却、是以該地附近之敵、均受殲滅大打擊、繼陸空軍活躍、及與其緊密呼應地上部隊進擊之後、日巨砲部隊、則在平陸、陌南鎮一帶黃河河岸布置砲列、對大黃河對岸之要衝及隴海鐵道發射巨彈、將敵輸送補給路完全炸毀、空步砲三者協力之成果、完全發揮、僅一日之間、即將二萬之敵軍擊滅、收到罕見之大戰果、

因此敵晉南交通網、及攪亂日後方之企圖、完全被日軍擊碎、同時因黃河兩岸之輸送路被遮斷、敵向山西省內軍隊及物資之輸送補給、完全陷於不可能、在省內各地繼續蠢動之敵匪、完全孤立、陷於自滅之一途、反之日軍軒昂之意氣異常旺盛、西北地區之敵軍陣營、動搖已極、又孫蔚如軍、在過去曾受數次討伐、而遭慘敗、今內又受蔣嚴命、始企圖攪亂山西省內之治安由於此次打擊、行將完全潰滅、庶無恢復之可能、

國營 新京賽馬
四月 二十七日 二十八日 二十九日
五月 二日 四日 五日 六日
新京 國立賽馬場 電三—五〇七 五七九八番

滿日農政研究會
七月下旬在京開一次總會

為期調整滿日兩國農業的繁榮、並農林畜、水產物的生產配給、日本內地農業人口的保持及研討根本的自給自足政策、於去年夏季網羅兩國農業權威者、創立滿日農政研究會本年度伴隨我國農業增產計畫、並且審議在一年間研究的結果、決定於七月下旬亘三日間、在我國首都新京舉行滿日農政研究會第二次總會、會序業經兩國方面協議規定如左、

▲第一日 滿日兩國農政年次報告、第一回總會要望事項、實施狀況報告、我國政府對時局下農村要綱的諮問事項、

▲第二日 日農產物的配給第一專門委員會研究報告、關于日本內地人農業人口保持的、第二專門委員會報告、第三日關于滿洲增產計畫開拓政策統一強化要望的事項、以及滿日兩國當面的農政問題根本的方策、加以研究審議所以對農業部門滿日兩國一德一心共同發揮的成果非常值得期待云、

灌漑排水防水等事業
極力指導取締
中央令各省遵照改正辦法

產業部當局、伴隨米一穀管理法的實施、對于造成水田所必要的灌漑加以指導取締、同時對一康德二年實業部訓令第一一三號加以修正、於十九日通令全國各省長及新京特別市長、按照修正的辦法、嚴重遵守訓令的要旨如下、

本灌漑排水等之農力水力事業、以康德二年實業部訓令第一一三號加以指導取締在案、為此次米穀管理法業已實施、以後造成水田所必要的灌漑、排水、防水等事業、決依該管理法指導取締、至於欲行旱田亞爾加里地湖海、沼澤、濕地之灌漑排水、防水事業溝渠、流池之開設等農業水力事業、或欲變更既存設施者、及受益的面積在二百陌以上者、須向產業部大臣呈報、二百陌未滿三十陌以上者、須呈報該管省長或新京市長、加以隨地調查後、方准許可至於呈報的項目大要如左、

第一位置、面積、地勢地質、地下水、氣象、植生、水力、災害、農業、交通、衛生等狀況

第二地業計畫的大要、土地經營的大要、

第三工事的設計、防水排水、灌漑、道路、開墾及整地、事業費及工事費的預算、各種築造的圖樣工事、起工及動工的年月日、事業及事業費之年度比例、事業地區及鄰接地區狀況、

完成御前進講大任
平泉博士由滿歸國

【下關十九日電】我國皇帝陛下、近將啓駕就御訪日之途對於歷史御造詣極深之陛下於御訪日之前、對於日本歷史、御賜聽講榮沐御前進講光榮之東京帝大文學部國史學主任教授平泉澄博士、因已完成大任、遂於十八日夜、搭關釜連絡船金剛丸、歸抵下關八時三十分、搭特急富士號東上、該博士在山陽旅館稍憩中曾有如左之感激談話、

依概觀世界各國之興亡盛衰、及釋明日本歷史並日本國體順序、自三月廿七日、前後六次恭謹進講、陛下始終御熱心聽講、屢屢垂問、拜觀陛下對於日本歷史及日本國體之深刻御研究造詣、唯有感激、又對於天照大神之御神德及神武天皇並御歷代聖德、御深為感動拜察天資英明、且備帝王之德並對於御前進講賜以優渥之勅語實不勝恐懼感激

德國下期預防作戰
目標必在羅馬尼亞
現與意大利盛行聯絡中

【亞摩斯特丹十八日電】自戰禍擴大於挪威、現僅旬日、乃盛傳德國將轉其銳鋒於南方、展開第二次攻擊作戰於巴爾幹沃野、但據十七日當地通信社方面觀測、謂由德國方面之立場觀察、迄今之德國作戰的根本思想、為所謂「豫防戰爭」之觀念、波蘭作戰與挪威作戰、皆本此方針、即以敵方不抵抗為限、極力避免武力發動、但如認敵有進攻積極化的朕兆時、則先出以猛然反擊、以挫其陣營、故目下軍事行動以英法的封鎖線為中心目標蓋在的可為德國戰器、根源之瑞典鐵礦與羅馬尼亞煤油、但德國為欲打破第一企圖、曾向挪威斷行豫防戰爭、而其次的豫防作戰、當然必須向羅馬尼亞進行英國對於羅馬尼亞、邇來似曾進行秘密工作但德國方面為與此對抗、亦着着進行反擊準備且德國已於蘇聯諒解之下、於舊波蘭之西里西亞、集中五個師團兵力、於布加勒斯多有僞扮商人之五千那其斯精銳部隊潛入、以注視英國措置、又德國豫定由匈牙利、西里西亞使數十萬軍隊南下、現傳正與匈牙利政府、以羅馬尼亞之一部讓渡與為代償、商議軍隊通過問題、更傳知德國一旦向羅馬尼亞出於實力行動之時則將使居住於該地方之七十萬之德國少數民族中約廿萬武裝、且將編成以已轉戰於布加勒斯特之三千那其斯精銳、為指揮官之大軍、然德國欲於巴爾幹開始行動時、又必須與蘇聯及意國緊密連絡、但據柏林、羅馬之消息、則謂

一、德國於十五日、曾增設駐意大使館參事官二名、於十六日又曾派軍事使節於羅馬、

一、意國現正集中海空軍、且國內輿論之反英空氣、較數日前極度惡化、

由以上狀況觀察、關聯德國之欲進兵巴爾幹、目下德意間必有所連絡、又一部消息家觀測、意國或將進兵於愛琴海方面、以梅他大尼亞與博斯破魯斯兩海峽云、

日英問題解決
日法即行開始交涉

【天津十九日電】天津問題的日英再交涉、目下與谷烈甚正進行中、蓋於現銀問題之解決天津問題亦有到達全面解決之可能、俟日英間協議終了後更將開始日法間交涉、關於日英並日法間細目事項預定於現地交涉、待一切手續完了後、天津外國租界之隔絕亦同時解除、並撤回於檢問所之交通限制云、

駐日土大使
訪有田外相

【東京十九日電】狄庫駐日土耳其大使、十八日午後四時至外務省訪有田外相、關於歐洲情勢陳述如左、並有種種懇談土耳其政府始終避免捲入歐洲戰爭中、在此意向下持獨自方針以對處云、

蘇聯關心
近東之情勢

【東京十九日電】歐洲問題因德國對於斯堪的納維亞進行電擊作戰、突呈複雜狀態、因而從來維持中立立場之比利時荷蘭、及巴爾幹諸國、莫不感受戰禍之脅威、但此際決定歐洲戰爭規模之要素、係視德蘇間之提携如何以為斷然蘇聯雖宣言中立、但對于德國、決能予以優遇、其結果蘇聯對於巴爾幹、近東及印度各地情勢、當極為關心云、

本田課長蒞京

日本文部省學藝課長本田弘人氏、依民生部招聘於十八日午後四時四十分乘日滿連絡機抵新京飛行場、立即下榻入和旅館云

本日出版三大張

石油類空罐保證金存放證失効廣告
查自康德六年六月一日起至同年十二月末日之間由敝組合所發行之石油類空罐保證金存放證依照該證項面之記載以三個月為逾期失効謹此公告對於上記事項如有異議希於四月二十五日以前携帶空罐至敝組合接洽為荷
康德七年四月十五日
吉林石油卸賣組合啓
吉林市西大街一二六號

重要聲明
啓者敝今將自己商號宜香東兌於他人所有櫃上物件賬目外欠欠外等事自登報日起嗣後與敝人無干特此鄭重聲明
吉林市陳國興啓

失照聲明
遺失夏玉福名義民國十四年四月發給清字六三四九號執票一張面積原額地四晌四畝原扣地拾七晌六畝（旱田廿二晌）坐落長嶺縣六區英坨子屯 四至東夏姓西張姓南魏姓北張姓茲特聲明作廢
長嶺 夏玉福啓

王才厚失照聲明
王才厚領名坐落海龍縣双鳳山村海字二六二九七號大照一張中則地 拾五畝東至吳鳳舞西至孫煥武南至郭德山北至本地於大同元年七月間因匪亂丟失無論落於何人之手概作無效 特此聲明作廢

緊要聲明廣告
啓者本號因近年營業不振故奉吉林世一堂總號訓示將本號全部營業收欄遷移新京世一堂合併一處將藥材舖外欠賬目幾項兌與天一堂名下由此世一厚名號根本解銷惟天一堂日後營業 勿論盈虧及其他一切事故與收欄之世一厚永無關係恐未週知特此聲明
綏化縣世一厚緊要啓事

康德七年度 招生 新生 插班生 廣告
一、招額
△本科 B、商業 第一學年（優級國民學校卒）第二學年插班生（國高一年修了）第三學年（插班生、高二年修了）第四學年（國高三年修初中三年卒）
A、商業 第一學年（公學堂卒日語通曉者）第二學年（日檢定二等以上者）第四學年（國高三年修了者）
△專修科（日語）第一學年（日檢定四等程度者）（專修科）第二學年（日檢定三等以上者）
二、並有宿舍詳細簡章郵票二分寄
奉天東亞商工學校總務啓
校址奉天大北邊門外蓋平街三番地 電話（四）二六二八

募集自動車兵
日滿人 無有自動車經驗者亦可
尋常小學校卒業程度
自滿十七歲至滿廿三歲
截止 五月十五日為止
募兵規定諸用紙附郵票四分即為寄上
奉天東大營（奉天中央郵便局私函六三）
滿軍 築瀨部隊 電話（四）三八七四番

前郭旗永發源紙煙代理店出號股東人聲明之件
逕啓者茲於康德六年六月八日衆股東開設永發源紙煙代理店自開業後股東意議不合於康德七年三月二十日清理該賬敝人等已竟出號該號是否另行字號或不更字號對於市面來往其他情弊與出號股東人毫無相涉為此敝人股東等恐未週知特此報紙註載聲明
康德七年三月二十一日
出號股東聲明人 集賢堂 孫佐忱

新京市合資會社復興公司聘請律師孫蘭亭為常年法律顧問聲明
逕啓者敝公司內外事務繁重勢有應用法律保護之必要故聘請孫蘭亭大律師為常年法律顧問並代辦訴訟事件如有侵害權利名譽時該顧問必須依法保障特此登報聲明
合資會社復興公司

聲明脫離關係
敝人向依務農為本除次子吉辰不務正業已於早年分出與敝人早已脫離關係因長子際辰三子旺辰在長春縣卡倫街開設廣盛興商業虧欠外債已將家中土地撥出壹百餘垧變賣償還至未清尾欠指定由廣盛興存貨及其他土地樹木內該等項抵補綽有餘裕其餘土地房屋除敝人自留養贍外其餘土地房屋動產按三股秉公分配（即長子際辰三子旺辰四子鳳辰遺子毓貴）分析各度此後廣盛興內虧外欠及際辰旺辰無論務農營商及與各親友一切往還均歸該二人自己負責與敝人及毓貴毫無關係誠恐各親友未及週知特此聲明
九台縣龍家堡村羊草溝屯 劉憲國啓事

失照聲明
敝人於民國三年置荒十九垧四坐落安廣縣新立村中太平山東宋殿選南宋殿選西許振海北楊立發於該年稅得戶管一張民國廿年被匪攻團將照遺失事關產權除聲請補發新照外聲明前照作廢
安廣 姜峰

日本史紀要（卄）

二十　江戶時代與國民經濟的發展　一一一

江戶時代是指德川家康拜授征夷大將軍的後，陽成天皇的慶長八年（西曆一六〇三年）起，到德川慶喜還政的明治天皇慶應三年（西曆一八六七年）止，十五代二百六十五年之間而言，從開始到第三代將軍家光時，奠定了德川幕府的基礎，通稱做創業期，是各方面胝生着新機的時代，

德川幕府自身雖幷沒有什麼建設新文化的深意，天下泰平之後，幕府想要鞏固自己的基礎，自然地便帶來了新文化的結果，德川幕府成立後，對於當時公卿，諸侯，農民，商人都嚴僅監视着，用武力顚覆了國內的强力的諸侯，剩下的諸侯們，多數是向德川氏表示好意的人，即使這些表示好意的人，倘非德川嫡系，依然要派到很遠的地方，在他附近配置親蕃監視他所謂親藩即指德川氏的族人，幷且全國各緊要地域，永久都派置親藩非嫡系的人決對不能派置，比如關東，京都附近，京都和江戶之間，完全是德川的嫡系人們，在江戶爲地方諸侯建築藩邸，使他們的妻子永久住在那裡，當作人質規定『參覲交代制度』命令地方諸侯，與隣藩每年輪流居於江戶的藩邸，免除隣接各藩暗自相結，藩主（即諸侯）不能擅自修補城壁，也不能不得幕府允許私自通婚，這叫作『武家制度』，無論誰觸犯了都要受罰，從最初到第三代家光時代的五十年間，傾倒了百二十一亘族，食米千百三十四石，幾乎削去日本全國的一半，對於幕府的軍隊武士們，制定『諸士諸法度』，各廟有『諸宗本山本寺諸法度』來壓制他們，對於朝廷的公卿，也制出了『公家法度』，朝廷從來年納米一萬石，至德川時增爲十二萬石，表示勤王的志願，然『公家法度』中，約束着皇室不能發揮意見，幷拿保衛京都做口實，設置『京都所司代』（即江戶幕府的駐京代表），令他干涉朝廷的行動，朝廷甚至委一名官位，也得一一與幕府相商，

德川幕府的基礎，到家光時，就這樣完全穩固了，幕府將軍之下，置『大老』（武家治下特殊職名）這大老有無都無關緊要大老之下有五六個『老中』（特殊職名）掌轄着全幕府的政事和朝廷及諸侯們的事情，老中之下設有數名『若年寄』（職名）掌管幕府軍武之事，老中之下還有所謂『寺社奉行』（掌理寺院的職司）『勘定奉行』（辦理錢糧的職司）町奉行等職司，地方上置地方官，普通也叫做『奉行』爲了監視他們，另外設置了『大目付』（御史，巡按之類，）

德川家的領土，遍散各地，歲中納入的糧米無數，伊豆佐渡等地方的金山，石見生野的銀山，定尾，別子的銅山等也完全屬於幕府所有，所以金銀銅之類的，藏儲的豐厚極了，木曾山地的森林，長崎，堺，新潟以外許多商港也歸幕府管轄這時代商工業更加發達，幕府從商徵收各種稅賦，金銀都流入幕府的庫屢裡來，據說家光時代幕府的財富能有數十億之鉅，

幕府還有一件心病，即是基督教，那裡邊常常隱伏着謀叛的人，幕府根絕這種禍源，施行鎖國政策即是禁止外國商人入港國民不得許可，也不能私自出國，如此，德川氏治下澈底的太平了，交通發達商業發展，商人的生活富裕起來，產生了小市民文化，

在忠靈塔舉行嚴肅獻木式（十九日午前）

國都植樹節 第二日

動員市民學生
在環狀道路及黃龍公園 展開汗的勤勞奉仕

國都綠化運動植樹節第二日（十九日），治安部，協和會中央本部，滿鐵及各官廳，會社，與市內各區隊等三十團體，總人員三千四百十六名，一齊總動員，繼續十八日，在環狀道路一帶展開鍬之奉仕，植樹約七萬株，同時在宏大的黃龍公園，有市內國民優級學校兒童二千七十名，堀土運水忙着植樹，一方於午前十時起，在忠靈塔之靈前向護國之英靈舉行虔敬獻木式，新京中央放送局，則請協和會首都本部宋參事放送，期向滿系大衆普及綠化思想之主旨，

白衣勇士出動植樹

國都植樹節第二日的十九日，有恤兵院白衣勇士五十名參加，行盛京大路之植樹奉仕，又廿日都下之宗教團體亦出動奉仕，

協和會本部員從事植樹

『植樹節』第二日，協和會中央本部員爲參加此尊貴血汗之綠化勤勞奉仕，約七十名於南嶺附近由橋本中央本部長之巡視下，從事於植樹工作云，

“市內應設混色林”
滯京的北村技師談

表現綠化王道滿洲國之於植樹節之開幕機會交通部都邑計畫司爲資全滿都市之綠化計畫乃招請研究那其斯法國之國土計畫而歸來之綠化運動的權威內務省計畫局技師北村德太郎氏，於十八日午後二時半在軍人會館以德國之綠化政策爲中心舉開愛林植樹問題之座談會，由交通部，林野局，企畫處等約五十名參集，在歡笑之間聽北村氏之蘊蓄，該氏在廿日以前完全滯在於京定本月歸國對往訪記者談話如下

德國也有似植樹節之綠的週間，每年一次於五月前後舉行，似於此週間由全國各地集來種種樣樣的樹木，舉開展覽會等，期涵養國民之愛樹思想，新京的住宅難似乎很難的，德國希特勒視住宅問題與食糧問題爲同樣，重要問題對眞正勞働者，無論如何必與一座房子的主義業已樹有十年計畫，同時對於國民之健康上不可缺少的，都市綠化之問題，在可能中也樹有周到之計畫，由地圖看綠之部分已埋了市內各處，滿洲之都市計畫較日本是勝過百倍，可是如能在市內設有混色林同時建有蔬菜園之住宅那不是比較更好了嗎，

（照片＝以北村技師爲中心座談會）

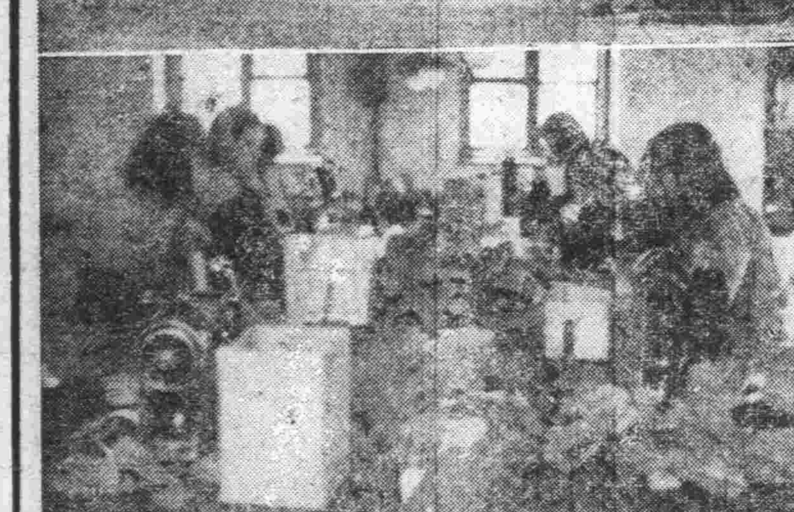

古錢出土
在華中被日軍部隊掘出
重三千貫價值數百萬元

【南昌電】在新東亞建設之大陸之春裡，於華中戰線又現出了明朗的花唉部隊，〇〇部隊之仁科部隊長於二月之討匪途中，發見五個石炭山，意氣揚揚返回於基地，其後經過約一日，此次發掘中國軍所隱藏之飛機，最近又在大昔之某縣之一角落，得悉當地豪族衰滅時所埋于地下之許多財實隊長以下即赴現地照所示之地方發掘，發現寬約二坪厚約二尺之古銅錢，經鑑定後，知爲珍貴之元祐通實，政和通寶等之十數種之古代通貨，重約三千貫，價值數百萬元云，

國軍施設視察記（二）

軍需本廠

苟向久居奉天者，探訊『老被服廠』之所在時，則無不領然，且俱能指天劃地滔滔陳述其變遷經緯，其實可謂萬人知曉，婦孺盡悉之老古董，存在此，縱往昔爲軍閥時代舊政權之所建，其規模之大小直無從可論，惟徒築地面積龐大，而巍巍然築廈瓦櫛，僅以外面冠冕堂皇，使局外者不知其所以然，其實內容之貧弱，直若空洞而又加以助桀爲虐之責任者，不但未使其工廠之陣容强化整備充實，而竟以飽滿私腹爲目的大肆擁藏之技，以致工廠之業務，日趨委縮，當滿洲事變直前，其衰微凋零之況，甚之無人過問津矣，俗謂『事在人爲』誠言也，當我國建國後，經當局銳意苦心修築整備之結果，往日之殘喘廢物，一躍而變換一新，大有所謂『老樹開花』之勢，其由於精銳技術之指導，最新式之設備等等之緣故固無須贅言，即其躍進雄飛之發展，亦足使吾等所爲驚異者，當客秋歐洲風雲現惡兆之時其工廠『命令一下』於電擊一閃之瞬間，將從來之業務，一變爲非常體勢，由高田義恒陸軍軍需少將廠長，總指揮之下，一絲無紊而操作超速度之大量生產，同時更爲即應國際間異常之緊張之新情勢，於寒風徹骨之嚴冬十月，將從來之僅可謂爲軍服店之老被服廠，行以根本的改革，而易名爲『軍需本廠』，同時其機構，其設備，當然亦爲之完整焉，

記者當參觀其本廠時由該廠阿久根少將引率得觀其嶄新密緻之設備並蒙其親切詳細之講解頗得領略一切，當最先觀往某一部作部室，見其操作之男女人員，各各精神凜凜，於機械音響轟轟軋軋之中，秩序肅然齊備，且於秩序規正無紊之中，操作之情況，極爲敏捷，其緊張之狀實非言語可喩者也

而其中最引興趣者，乃爲製戰鬪帽之情景，最初由畫樣機器起，將萬丈長匹之絨呢，經由電氣剪裁機帽型，如其畫型而爲之剪裁，更由裁縫機爲之綻縫，其所經過程之速度，閱在數分鐘之內，即可完成爲數驚人之戰鬪帽，按記者所目覩，一冗長之絨呢，自機器之入口插入，自能由出口輪轉而出，且比時將製之戰鬪帽型已畫成矣，繼更由電氣剪裁機加工剪裁未幾將其重愼數噸之一軸絨呢，切成不知有幾萬之帽型，及送至裁縫機綻縫，則在瞬息之間一頂一頂之戰鬪帽已完成矣，其迅速，敏捷，直若飛奔，覩瞻之下，將爲瞠目驚嘆而已

蓋此者僅其例之一端，其他各部之新式設備，概軍人之所需，無爲不備，亦實所無遑枚舉，故所謂之軍需之大本營者是焉，

若今日威儀凜凜之國軍服裝等等，槪皆出乎此其工廠之使命，可謂無大之有也，夫軍需爲軍事之基底，軍需充裕士氣雄壯，故無論平兩時爲絕對不可缺之資源，此猶譬魚之不能離水是也，是故該工廠建國當初，即施以極嚴格之訓練，使弛緩伸縮如所自意，而秩序條條整然，紀制聯繫之密緻無或稍有遺漏，且由素以『有備無患主義』聞名之高田廠長，指揮之下廠內各部門之運用渾然一體，使各部之機能合理化，盡量發揮全威力，以於極短期間，達成軍需裕潤百年爲目標之氣槪，斷乎有所向目標達成邁進之勢力焉，

方今諸生活必需品需給之不圓滑之際中，及觀軍需本廠之事實，直同隔世之感，然究之國軍將士執于戈衛國土不眠不休不辭勞苦，使吾等槍後國民得安居泰然，故吾等對之宜由何而能酬其勞乎，況今日物資偶而發生配給不圓滑，乃僅一時之現象，又何必大驚小怪，如衛能觀察理是，則非軍用需給品製造業所生產之量，亦絕非少數，即按之，誠易明瞭之事實也國民與國兵之數字比較無何國民之中，竟有奸商利徒之敗類，竟潛當局警戒網之虛隙而作非國民的行爲，以是生活上偶而竟發生極無意義之破綻一方觀國軍之軍需給，因由以合理化的組織與緻密之機構而能得以充有裕豫期以上之圓滑，夫男兒從戎效國不僅爲已身之榮譽，且能享受國家優先之待遇幸哉，故當此次政府當局爲謀國民之福利，而制定『國兵法』以至於四月十一日行歷史的公布，其意義之深淵，固可窺知，即僅於經濟上觀之，使國民皆能洞悉國軍需給之眞精神，體得國防體勢統制經濟之根本原理，則國民之中謬感生活不安之念，由何可生歟，至於所謂奸商利徒之流亦能不期而自滅焉，（完）

照片＝軍需本廠正門（上）裁縫室的一部（下）

浮在水面上的帆船模型麗姿

帆船模型
衝春風而滑動
在大同、順天兩公園裡

現在本格的暖和天氣已經邁進了國都，在大同公園及順天公園的地面上現出了與實物絲毫不差的精巧模型帆船，衝春風滑動的麗姿，因爲此種珍奇的帆船登場，使國都小學生們非常欣喜，該模型帆船是新京中央放送局放送員森繁久彌氏利用工作的餘暇，經半年的時光而完成的，定名爲『徐風號』，將在最近創刊的滿映時事新聞『兒童滿洲』第一輯中攝照其姿呈給全滿兒童的面前，森繁氏在小學時代即愛好製作模型，迄至現在製作的電氣機關車，軍艦，輪船，飛行機等模型又達百件以上，這是氏於去年就職新京放送局以來鑑及滿洲小學生們沒有作船的人，爲普及學童的科學知識而着手製作的云，

上海新影片陸續運滿

上海國華新片繼『珍珠衫』『夜明珠』等驚險的偵探片之後，最近，又有數部古裝時裝片運到滿映各片，無論形式內容，俱嶄新生動其中數部，可謂已臻世界最高之水準，雖與西歐諸名作並列一堂，亦可當之而無愧，現正製作台本中俟檢閱完了移即將於全滿四大都市放映，愛好電影藝術的朋友們，請期待罷，

高文考試合格者
五月一日發表

登龍門之高等文官考試（銓衡）第二關門『人物考查』已由二日起亘二週間，於總務廳內實施，對全滿應募之一千十二名（外二號表薦任官三百三十三名）愼重考查最近告竣目下經各考查委員之手評分中，將於二十七日舉行最後的委員會，以決定之由五月一日付之政府公報發表云，

首協分會長異動

協和會首都本部最近又行更迭分會長然新任分會長如左，

首都永春路分會長　辻龍次郎
同自强街分會長　杉田一郎
同北安路分會長　石橋米一
同豐樂路分會長　田中總吉
同興安大路分會長　新井純三
同南新京分會長　平井清
同櫻木分會長　友谷英造
同天實街分會長　春山暢良
同義和路分會長　堀繁茂
同住吉分會長　野村政武
同東新京鐵北分會長　柴山萬事

受徵兵檢查得甲種合格

▲田中總裁公子

田中中銀總裁之公子敬一郎君，由早稻田大學商科卒業後，曾入三菱信託會社供職，最近受徵兵檢查之結果，因決定甲種合格，是以歡喜非常，前十七日會向其父拍電謂『幸得甲種合格』總裁接到吉報，不勝欣喜，遂說『這已成了一個人啦』夫人也說『這漸漸就可以完成國民的義務了』

白俄人戈吉尼索夫
捕盜有功將受表彰

當此國都防犯高唱市民協力之際，住於市內陸禮胡同三〇八中銀社宅，白系俄人戈吉尼索夫君（三十三歲）經當局認作檢舉犯人功勞顯著，定於廿五日表彰，

戈君於本年二月一日午前十時許，在市內神泉路中銀獨身寮三〇一號社宅，逮捕原籍山東省招遠縣羅家村住居不定無職前科一犯羅玉亭（二十三歲）當即押送同治街警察官吏派出所石井警長處，堪爲市民防犯之模範，順天防犯支部長，已向新京防犯協會接洽表彰手續云

大連北崗子火警

【大連電】十八日午後十時半，大連市北崗子一番地演永材木店置場附近發火，然因場所之水不便，雖經消防隊之拚死的努力結果該所及隣接之滿系部落屑物商倉庫完全延燒，直至午前一時過才熄火，

中西科長來社

新任民生部厚生司厚生科長中西實氏，十八日午后來訪本社，致新任之辭

育兒常識

乳汁是嬰兒的命脈
榮養是乳汁的來源

作母親的撫育一個兒童，絕不是一件容易的事情，初生的嬰兒不會言語，要明白他的意思，非有撫育的常識和經驗不可，一個初生的嬰兒，沒有牙齒，他是不會喫東西的，並且因爲生理的關係，小兒的消化力又沒有那麼大，所以只有靠着母乳來活着，那麼兒童的健康與否，也只有依着母乳的好壞來論，可見乳汁缺乏，確是乳兒生來第一大不幸，願天下作母親的注意妳們的乳汁吧！一個乳兒時常哀々的哭而不出淚，那就表示他餓了，這時候乳汁充足的母親，馬上就可以把乳喂給他，但是乳汁缺乏或是涓滴全無的人，那只有空抱着孩子落幾點傷心淚而已！雖然在我國中級以上的家庭，也有僱用姆媽的，但是這是一種不適宜的事情，因爲姆媽的乳汁的成分，未必就是乳兒需要的成分，最適宜他們體質的乳汁還是他們自己母親的乳汁，所以缺乏乳汁的主婦們，請看妳們因爲什麼缺乏乳汁呢？

乳汁缺乏的原因

乳汁缺乏的原因，已經有許多醫學家，生理家徹底的研究，而得到同一的報告，就是乳汁缺乏的原因，不外母體缺乏榮養，因爲產婦在產前多半不思飲食，消化不良，所以很容易走入衰弱的地步，尤其國人對於產婦的飲食不大注意，由是在姙娠期中胃腸病的更是不可勝數，此外產後多量流血，也是減少乳汁的大原因，我們既然明白乳汁缺乏的原因，就得想對症的療法，然而我國的婦女們，多半迷信，於是拈香問卜，討藥，尋方，然而這些女人，雖然費盡千辛萬苦，但是一無所得，對於疾病也是毫無補益，此外就是服用市上所售的催乳劑啦，就現在市上所賣的滋補品和催乳劑，可以說是車載斗量，但是服來竟毫無效果，這是什麼原因呢，不外藥品惡劣，而宜傳巧妙，用盡腦汁以謊言來騙人，結果呢使僅失望了。

由以上看來，母乳缺乏，嬰兒只有坐以待斃嗎？不，不，所謂催乳劑，他乃敷衍一時的藥品，絕對不能治療，治療必須由根本着手，增加母體榮養，旺盛乳汁的來源。

根本的治療

什麼藥品纔能合乎根本療法呢，只有胃腸榮養「若素」而已，因爲「若素」能够增加胃腸活動機能，使衰弱的胃腸恢復健强，增加消化力和吸收力，於是食慾大振，飲食日漸增加，身體得以攝取豐富的榮養，而且「若素」含有人體需要的榮養素數十種，就像人々皆知的蛋白質，維他命，脂肪……等，這些榮養素對於身體都有很大的補益，母體榮養豐富，無疑的乳汁就充足了，乳汁充足，嬰兒可免去無乳之苦，母親可以免去無乳之悲，此外「若素」更能防止嘔吐，頭痛，失眠，解除疲倦，除去便秘，增加體重，所以最適於姙婦，和產婦的服用，「若素」底確是婦女藥品的魁首，家庭主婦的常備藥，就請實明的主婦們多々購用吧！

徵文
服用「若素」諸位公鑒
諸君服用「若素」其後效果如何，請勿以客氣語句，直書將服後狀態及發覺作用，是否於病症有效，其功效能力如何並將年齡一同寫下無任歡迎

若素價目
大瓶・三個月量・五圓
中瓶・三十日量・一圓六角
小瓶・一星期量・五角
奉天市信懷町十七番地
若素本舖

長篇漫畫　活寶貝　大力鷲人

植樹節紀念專刊

綠化運動之意義

我國規定每年四月二十日爲植樹節，全國一齊實行國土之綠化運動，

四月二十日是淸明節後第十五日叫做穀雨，是二十四氣之一，正是舊歷三月中，太陽歷的黃經三十五度，古來所謂『萍始生，鳴鳩拂其羽戴勝降于桑』這個時候，淸風徐來，地上凍的氷也化了，春雨紛紛，開始種植諸種穀類的時候。

爲記念帝政實施開始這綠化運動，已經七年了，在協和會產業部，總務廳弘報處後援之下每年做爲一個重要的國家事業去實施。

今年也以這二十日爲中心，在全滿各地各官民一致的做爲舉國集團勤勞服務，以國土之綠化，及國民團體的訓練爲目的，獎勵國民一般之植樹，圖謀愛林思想之普及，而期待促進農村備林之造成國民保健林之造成，市街村落之美化防風林，護岸林之造成等事。

森林之效用，除可爲木材及供給燃料外還可以調和氣候，疏暢水源，防止洪水，暴風，飛砂，墜土等害處而並可作其他之保健，保護美觀，及助長漁業之生產其功用是非常廣泛的，但是在滿洲的森林僅殘存松花江及黑龍江上流地方而已，其他大部分任意濫伐，而歸於荒廢，洪水旱魃相繼而起，這種情況當然是因爲數百年來林政荒廢所致，但是急速來謀振興，不是很要緊的事嗎，今後因愛林思想之普及及實行植樹，實行在此等山野地方造林，達到森林茂盛的地步，不止期待木材需給之圓滑還能給與農作地以適當的濕氣而增加生產並促進牧畜漁業之發達，鞏固一切生產業之基礎。

古來所謂『種植樹木就是種植人類』『文明是從森林起』『沒有兒童和森林的國家是要滅亡的』等語，實在很不錯，獎勵植樹而且强化之不但可以收獲上述諸效果，並且可以和滿洲建國的精神意義一致植物和人生，愛自然原來是人之本行，自然的施行工作，能有特別的等閑，非不斷的獎勵和指導，是很難容易實行，沒有了國民的自然的協力，而勢必隨於形式或衰頹亦未可知，綠化運動要素先要養成綠化觀念是依綠化之實行來培植的，種植十年之平和綠林在春光宜人之大滿洲的山野，共沐王道之光而須綠之樂園之出現，今年之綠化運動更希望進一步的意義。

◈人人都應來參加這綠化運動◈

森林與人生

非特美麗景緻關係民生至鉅

彭年

森林對於人生之利益甚多，概別之有二，一爲直接對於人生之利益，即取其木材，以供應用是也，如建築房橋梁，製造纖維，燒炭打柴等等，乃爲吾人所常見者，其一爲間接對於人生之利益，此等間接利益，爲一般人所未曾注意者，其關係之重要，更不在直接利益以下，爰利用植樹節之良機述其概要如下

森林能防止風災

滿洲西北部所謂蒙古地方，每植春秋二季，不時刮起狂風，飛沙走石，摧毀電竿作物，考其原因，係以外蒙及國境地帶，曠野童山，缺乏森林所致，設有廣大之森林，即可成爲屏障，而有阻止風災，或緩和風率之效，故造林事業中，有所謂防風林者，其目的即在防止風災也，此等防風林，必須面積廣大，樹木密茂，方可收其實效，如日本之屏風山，植有防風林四十粁，使一萬陌之田地，不受風災，是即其明證也

森林能防止水旱災

密茂之森林，非特可以防止風災，而且又防止水旱災，蓋以森林能涵養水源預防雨急激流下共有益於河流者至巨，能使乾旱不統乾涸，霪雨之時又不致氾濫，函樹木之根幹能吸收部量，地面上之落葉又能含蓄水量 大小支根蔓延，橫穿土中，又能使土壤疏鬆，可以蘊蓄水量以上三項，約可含蓄水量百分之六十以上，遇霪雨之時，則大部雨水，均被森林吸收，而使雨水徐徐流下，故雖大雨，亦絕破壞耕地沖刷河身，河水氾濫之虞，故森林而積愈大愈密，則防止水災之功愈大，一方森林含蓄大量水分被蒸發作用，而將水分放散於空中，很可給爲雨水，尤其森林附近，空氣與土地濕潤，故又可以防止旱災據森林家之公認謂『大陸國家，森林面積，若不及共國土百分之二十則其國之水旱災必不堪設想』，是以無怪各國努力植林也

森林能調和空氣

空氣之氧氣乃吾人及動物之生命素，固勿待言然現代人類，趨重都市生活，人烟繁密，灰塵飛揚空氣含二氧化炭最多，極爲污濁，欲求十分淸潔之空氣，實不易得，據調查都市空氣之污濁，與林野空氣之淸新，其淸潔量爲六〇與九八之比例，可見都市空氣之如何不潔矣，人生此等烟塵之中，能不發生肺病乎，若有森林點綴於近郊，或建設林園於市內，則可調和此等之不潔空氣，同時植物，同化作用，吸收炭氣，放出氧氣，供給人類之呼吸，山林農人，其壽命較都市人爲長者，吸取充足之氧，乃一重要原因也，都市之綠化工作，非特美麗景緻亦所以調和空氣也

森林地方氧氣充足，世界學者，曾有種種之調查據德國人艾博氏稱『森林中之氧氣，較空間爲多，較城市爲尤多，愈近森林之地氧氣愈多』，觀此，又可以證明森林地方，確有調和空氣弃足氧氣之功效矣

森林能調養精神

森林直接於吾人之利益甚多，調養精神乃於精神保健上最關重要之事也蓋以吾人操勞過度，精神疲乏，加以交通之頻繁，工廠機件之震動耳鼓，都市熱鬧之紛擾，處處均使人精神耗費，但有森林之處，無嘈雜之市聲，使人心平氣和，而空氣新鮮，鳥語花香，又能恢復疲勞之精神，故公餘休假之時於森林中遊息，或使靑年學子露宿林旁，呼吸眞正大自然之空氣其裨益心身調養精神之處，當非淺鮮，故都市中除園林之外，又有道路樹，庭院樹等皆所以美化風景調和精神也

森林之綠色可以保護目力

森林之綠色，乃最適合目力之顏色，吾人每經長時間視物後，驟見綠色，則心境頗爲愉快，故辦公棹上之玻璃板採用綠色，窗帘用綠布，即所以保護目力也，是以森林之綠色科學家謂爲『有益之色』言其足以使人心曠神怡也，英國倫敦，每千人中，可分得綠色面積五十公畝，德國柏林每千人可分得二十八公畝，可見其都市注意綠化矣

此外，森林又可以調節氣溫，林地附近不致有亢熱過寒之言，調和寒暑適於生活，而林地附近之砂質土壤，又可以免被風刮移動，有益田地，又林中有種種副物產，如鳥獸之棲息，因之生長，種實之收穫，其利益在在均與人生有關也

壓條與插枝法

愛植

樹木之繁植，除利用其種子外，多半利用壓條法，插枝法，壓條法者，以人工壓曲樹枝於土中 使其發生新根而行分植，使 斷絕母體所得之養分而得新苗之法也 此法用之於觀賞木本花卉，或果樹等最爲相宜。

壓條法於植樹節前後（發芽前）選擇母樹枝條近於地面者 屈向下灣，達於地面，然後以石壓其條，覆以沃土，逐日澆水 至二週以後，即可發生幼根，是爲發生生機之表現，再經旬日，即可用剪刀，剪斷與母株接連之部分，於是遂成爲新株矣，

新株之生活力較弱，故宜常使土質濕潤，使枝失發生强壯之葉後方可移植於栽植之地方。

壓條之方法甚多，有傘取式，盛取式，筒取式等等，不過以上述之方法爲最簡便爲最適合家庭應用壓條之樹木，如桑，柳 楊月季，葡萄，夾竹桃，丁香，迎春等等，然達於壓條者，每每又可以利用插枝法。

△插枝法 將樹木之枝條，於適宜之地方剪下，插入土中，使之生根發芽，是爲插枝法，

插枝之法有插枝 插根等等，所以插枝者，係選擇一年之强壯枝條，用銳剪剪下，同時，並將其梢端纖細部分剪去，插於肥沃土中，至於插枝時期，則以發芽前二，三週爲最適宜，過早則有受凍，過遲則有不易生活之虞，又插入土中之部分，至少須有二寸以上，過短則其切口吸取濕氣較難，而有枯死之現象，最好於插枝之後，上覆以蒿草之類 免受風吹日晒，同時使土質濕潤，則其根力必較迅速。

適枝插枝之樹木 以楊，柳，最易生活，若果樹之蘋菓，海棠，葡萄，石榴等等於技術無經驗者每每不易生活。

以上，不過繁植樹木之一種概要方法而已家庭中若能練習應用，實一富有趣味之園藝也

植樹節的由來

起源於波斯人

自古以來，各國就行有種種的植樹記念，然而最古的，大概要算是波斯人的結婚記念植樹了，波斯在往昔强盛時代，並不是像現在這樣似的沙漠，乃是美麗的森林國，因爲從前的波斯人最喜歡植樹，所以可以說植樹一事貫濫觴於波斯人，波斯之一民族馬丁國，相傳於本地上密植爲籬笆似的樹木，又中央亞細亞的蒙古人種，現在還有新郎在舉行結婚式以前，植一百棵果木樹的習慣，所以此國的山地，完全是結果的樹木的大森林。

亞美利加被稱爲植樹節之父的『莫爾頓』知事，一八七二年在無樹的諸布拉斯州，創始植樹節，於是美利堅合衆國四十八州遂以此莫爾頓知事的誕生日四月廿二日，定爲植樹節，大體便都以是日爲標準，實行植樹，同時努力普及愛林愛樹的思想。

於是加拿大，意大利，西班牙等國，也都倣照合衆國，於同一目的之下，每年舉行植樹節，日本在四月三日神武天皇祭的那一天，定爲植樹日。

我滿洲國與中國，從前都是以淸明爲植樹節，農家總是在此日前後，來行春耕的業務，例如麥時在淸明前後，高粱在穀雨前後所以南滿方面都是在淸明植樹，而缺乏氣象知識的農民，便都以此節日作爲標準。

中國植樹或插樹，從漢朝時代起始，當時是在祖先的墓前，供以樹枝或花望其生根發芽，每年繁殖從此以後，植樹便盛行起來了，同時植樹思想也逐漸發達，有的地方則在淸明前後，舉行踏靑會。

民國四年以淸明爲植樹節，然因孫中山於生前曾努力於造林綠化等運動，熱心提唱，因之遂於先生逝去之日三月十二日，爲記念起見，而將植樹節改爲是日。

滿洲建國後，將植樹節改定爲穀雨日，每年於四月二十日前後，實行植樹今年則爲帝政實施記念第七回的植樹節了。

綠化最要緊的是愛樹，無論怎樣植樹，不要加以愛護，那便失去了植樹的意義。

由於『國民的樹，木，出自國民之手』的格言，愛樹也不能不說是國民公德之一。

植樹也得講求方法

怎樣使之繁榮

這裏告訴許多應注意事項

寒生

植樹之後，每每有枯委不能生活之現象，此乃保護樹苗不適宜，與種植不得法之故也，爰將樹苗之選擇保護，與栽種注意事宜概述如下。

樹苗多半遠地運來，然而於運送途中，或因包裝不良，或因保存不周，以致到達目的地之後，或枝條枯乾，或苗根失去生活力，於是栽種之後，十之八九不能生活，欲防此弊對於下列各項須加以注意

一、樹苗運到之後，檢視苗枝是否新鮮如色澤較爲鮮潤有生機皮部肥壯無皺紋，以手灣曲之不致折斷者爲佳品，否則爲掘起日期過長者絕對不能生活

一、樹苗之包裝如果附土較少或包裹之草包不良則苗根經風吹而乾枯，小支根乾如人髮，大支根皮呈皺紋者，亦難於生活，至若根部腐爛生病實者，亦次加以檢視之後 方可栽植

一、樹苗運到之後，如已枯委，可放置水中一日然後方可栽植。

一、枯委之樹苗，可施行臨時栽植方法，法將樹苗根部埋於陰處之潮濕土中，經過一週左右即可恢復其生機，然後再行移植於定植所。

栽培方法

栽植樹苗之先，宜用鐵鍬掘坑，坑之大小，須較舒展之根爲大，坑內之土宜打碎，不宜混有石礫等物坑之深處，按樹木之種類大小而不同，普通以一尺左右爲適當。

栽植樹苗之時，將根舒展，依其本來之形狀放入坑中，然後覆以土，用脚踏平，澆以適當之水，最後將所餘之土，培於苗部又樹苗有陰陽面之分如檢視明白，按照其陰陽面之方向栽植，尤爲適宜，

栽培以後，隨時注意土中之水分，如果水分缺乏必須隨時澆水，方可容易生活，值此狂風之下，實爲不易生活。

又樹苗栽入坑中之時，尚須注意其直立之形狀，切不可傾斜，如果傾斜，非特生活機能碍難恢復，即將來長大成樹，亦不易成良材，又栽植完畢後，視樹之種類，與生長機能之强弱，可將上部細枝剪去若干免得於生活機能未恢復前，上部支條被日光所曬乾，其若一年生之小苗，可用草包葉席等蓋覆經過一週之時移去即可。

各地適宜樹

植樹節多半於都市街屯舉行，其所種之樹苗多數以綠化點綴風景爲主故其所種者，與大片之山野造林不同，普通最適宜者若潤葉樹，則以楡樹，靑柳，白楊爲最普遍，洋槐洋梧桐則適於南滿，樹黃花松，紅松，水曲柳則宜於北滿，魚鱗松，胡桃松，則宜中部地帶，楓樹柞樹則宜於南滿地方至於果木樹苗，則以氣候之關係，以南滿爲最適宜，北滿則只有原來種之所謂山杏，山櫻桃，山葡萄等等云，

我國林業概況

人類愈文明，木材之需要愈多，至於今日木非僅供建築，器具，薪柴等用而製造纖維夫提取化學物品等等新工業，尤爲最大之用故無怪世界各國努力造林事業也

我國之森林，在從前極爲繁密，如長白山，興安嶺地帶，古木參天，一望無際，而有『樹海』之稱實爲最大之富源，嗣後只知採伐，不講增植之策，以致採伐地帶日益增加，森林面積較前減少，對於資源之充足不無缺欠之處滿洲國成立以來，一方採伐林木以供建設之需一方樹立造林計劃，逐年種植以增加將來資源，同時，各都市於植樹節舉行綠化運動，鄉村又實行種種造林，官民一致努力則十年之後林業當有驚人之發展

△建國以來木材消費激增

建國以來，各地土木建築勃興，纖維工場先後成立，於是木材之消費亦驟呈增加，如土木建築與纖維工業消費之木材，康德三年度爲七〇〇〇〇〇立方米，康德四，一年度爲二七〇〇〇〇〇立方米，此外參，木器製造方面，亦有若干之消費，茲調査建國以來土木建築費如下，亦足以推察木材消費之情形

大同元年	五七、五六八、五〇〇圓
二年	一〇四、〇六八、〇一〇圓
康德元年	一五四、六三二、八二八圓
二年	一四九、八七一、七〇二圓
三年	一三五、六七三、七〇二圓
四年	一六一、九八二、〇九九圓
五年	二九二、八二八、八五二圓

觀察上表，足可證明其增進情形，若以指數而論試以大同元年爲一〇〇時則康德五年則爲五〇八，兩相比較而增加有五倍之多，

△木材需給概況

滿洲本材之需要，與供給之情形，因產業開發與建設之進展，需給兩方均呈增進，至於輸出額，則以國內消費多之故。其價值 逐年減少視閱下表，可見一般（單位千圓）

	康德三年	康德四年	康德五年
消費量數	二、〇六八	三、一六一	四、一六四
生產量數	一、八四五	二、七七一	三、五五七
輸出入差數	二四〇	三九〇	六〇七
輸入量數	四〇三	五二七	七三一
輸出量數	一六四	一三七	一二四

△森林面積

我國森林面積，據林野局調査，林野面積合計爲七千三百七十九萬六千陌其區別如下

森林面積	三二、六五一、〇〇〇陌
原野面積	四一、一四五、〇〇〇陌

又立木蓄積量總計爲三十四億六千一百四十二萬立方米，其區別如下

針葉樹	一、七二四、六六四、〇〇〇立方米
闊葉樹	一、七三六、七五六、〇〇〇立方米

此外尙有人造林散在各地云

•于市長• •今晚放送• 談植樹節

本年植樹運動已由各機關準備擴大舉行放送當局對植樹節關係放送自十七日起已加充實本日（廿日）午後七時三十分新京中央放送局請于靜遠氏放送『談植樹節』講演藉以闡明植樹之意義而喚起植樹之精神云

商業登記

●經理人選任一經理人之姓名住所方春山吉林市德勝區城隍廟町尙儀街十二號 一、營業主之姓名住所義昌源合名會社吉林市德勝區城隍廟町尙儀街十二號 一、設置經理人之處所同所一、關於經理人之共同代表之規定與經理人張冠玉爲共同行使代理權 一、經理人之姓名住所張冠玉吉林市德勝區城隍廟町尙儀街十二號一、營業主人姓名住所義昌源合名會社吉林市德勝區城隍廟町尙儀街十二號一、設置經理人之處同所一、關於經理人之共同代表規定與經理人方春山爲共同行使代理權康德六年十一月二十日登記

吉林區法院

長髮生毛 富美納音
禿頭發髮 光處生毛
◉田中醫學博士靈方
◉說明書免費奉贈院
日本田中醫學博士所創製『富美納音』生毛發髮效果極靈
（各埠藥房皆有出售處）富美納音藥價、三元、五角、九角 一元六角、十角、一元五角 郵費四十五角、倘遇貨幣請將藥價及郵費隨函匯至總發售處當即照數寄上、
假冒充塞，惠購指名、富美納音 フミナイン 爲荷
總發售處 日本東京芝區田村町 電話芝二八七四番 振替東京三一八三二 大阪赤十字病院前 電話天王寺三五六 振替大阪五〇八一八
東京藥院 東京藥院

寶山百貨店

H.H.H
三愛知靴油
最優等的老牌
保華·柔軟 光滑·耐久

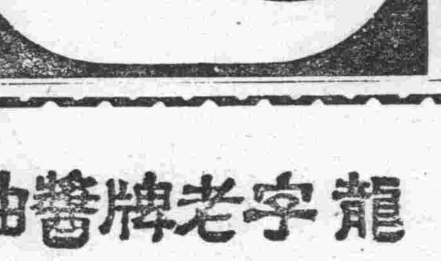

鳴謝治愈眼疾介紹良藥
敬啟者敝人因患眼疾之病兩眼視物昏花心不在意未經調治延遲今春漸覺沉重雲翳遮滿瞎人細物不見停止工作痛苦難堪屢請名醫調治毫無見效敝人心思焦燥着急萬分亦無如何辦法嗣經友人介紹奉天市德家藥店專門眼科世傳藥料百發百中余乃函購二盒與造明睛藥水兩瓶服完之後果見奇效後又繼服二盒眼睛全愈病根立除伏想此藥眞靈確有起死回生之力名不虛傳現下敝人眼睛已完全好了足能轉危爲安轉禍爲福於喜出望外竟想不到之際登報鳴謝略表微忱再爲紹介患眼疾諸君良好之機會也任址奉天市小北城門外白塔寺東德家藥店注意保目全睛丸每盒價値國幣五元外埠函購加郵費二角造明睛藥水大瓶每瓶壹元
鳴謝人 奉天市大西邊門外方正里 劉逸民謹啟

起泡優良 不荒皮膚
資生堂石鹼
完全洗淨後結果有如雪
花膏同樣調整肌膚
PATENT NO. 101423
東京銀座資生堂

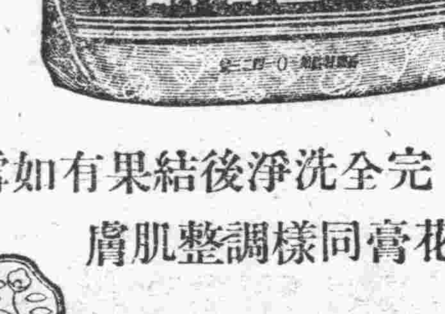

只要常服「滅疳寧」
驅蛔
蛔虫永遠不敢侵
滅疳寧
M72
奉天·大連·天津

胃病藥 紫樸開鬱丸

1 肝鬱氣逆	2 膨悶脹飽	3 嘔吐酸水
4 胃口作痛	5 食積氣疾	6 胸肋串痛
7 反胃噎膈	8 虫攻胃痛	9 胃寒腹痛
10 急性胃痛	11 心胃攣痛	12 慢性胃病
13 飲食不進	14 多年胃病	15 連服此藥
16 根本治愈	◆每袋四角	◆每打四圓

△外埠函購半打起碼 郵費免收
奉天小南關 益善藥局 發行

官準精製靑絲水菸上市
本號特專門技師製造靑絲水菸品質優上 價碼公道 各大乾菜雜貨店均有代售
認明㊀字註册商標機器製造
哈爾濱道外北新街九十二號
安泰於莊謹啟
製造廠 電話八〇五一一番
全國第一 正眞品

龍字老牌醬油
味美而甘 富於滋養
姊妹品 萬字老牌醬油
奉天鐵西 滿洲野田醬油株式會社

書畫名家訪問記

（本期刊頭係商雲老所題）　(17)

汪藹庵先生（二）

（季千）

問：作畫必須有師承否？

答：作畫固可自修而得、然如有師承則進步更速、以余親歷言之、三十年以前泛濫無歸、丁酉過婦翁河間紀泊居先生（鉅維）於武昌、叩以作畫之法、先生出張子青（之萬）畫冊相示、並告以用筆有中鋒偏鋒之別、用墨有乾濕濃淡之分、從此乃漸趨正軌、余因刻一泊居弟子四字小印、以誌不忘、以後進習藏文節公及四王吳惲各畫、皆不甚難、後在故宮得瞻仰宋元各種名跡、恍然於古人筆墨、皆屬一貫、於國畫不敢謂已知門徑、但不致相去太遠、然如無武昌一問、則至今仍游騎無歸耳、然則師承之說、不必盡廢、此古人爲學之方、所以於博學之下繼以審問也、

問：作畫宜專習一科乎、抑兼習數科乎？

答：此事無有定說、須視人之才力爲之、古人謂兼長數科者爲大家、專長一科者爲名家、大約能將山水畫妥、則餘如蘭竹、花鳥、人物等畫、皆不甚難、因此等物體、皆屬山水畫中之一部分、只須加工擴大、即可成家、凡兼習此等畫、於山水亦有補助、古今有只畫山水、因不能人物、而倩人補作者、似不必奉爲圭臬、至如因不能兼習諸科而欲習一名一物、以成名者、亦聽自爲之、惟識者不免歎其才力薄弱、有爲之士、固不應自畫耳、

問：先生研究花卉畫法有何心得？

答：余之對於花卉、不過偶然爲之、不足以言研究、亦無特別心得、但守古人成法而已、初習惲鉤、繼學沒骨、最後乃學寫意、至今思之、頗覺泛濫無歸、惟據經驗所及、又感覺習工筆者、不可不兼習寫意以去板滯、而增生氣、習寫意不可不兼習工筆、以免乖張而違畫理、則兼習固非害事、但須以一爲主、以餘爲輔、不可漫無去取、不知貫通耳、近日畫家有在極寫意花卉畫中、綴以極工細草蟲者、余頗喜其別致、擬效其意以自創一格、惜尠暇爲之、姑先存此理想、以待他日實踐焉耳、

問：先生對於人物畫主用何法？

答：余於人物畫亦偶然爲之、並非專家、故毫無心得可言、蹈襲古人成法、略有形似而已、衣摺描法、常用釘頭鼠尾畫法、有時嫌其近俗、亦參用陳老蓮法、但未能奇古、至大幀鉅幅、倘須讓能者爲之、余未暇及、至論人物畫之取材、自以仙佛爲上而其餘人物畫次之、至於走獸尤須專攻、乃能工肖、余雖偶然寫之、不過游戲而已、

問：欵識之法先生喜用何體書乎？

答：古人作畫、多不用欵、元以後始暢行之、余題欵初學南田草衣、後漸嫌其軟弱、乃參用沈石田字體、但爲自便計、並非有定法也、欵識與書法有關、書法工者自然揮灑自如、至於長題則惟於山水花鳥多用之、若人物仙佛等畫、則惟題數字以識歲月與姓名而已、

問：先生對於篆刻最喜好何派？

答：此事余昔嗜今亦好之、後知其難、久已棄而不爲、至於各家刻印、余無偏好、少年最喜鄧派、後知其近俗、亦不甚重之、此外各派、凡佳者皆所喜好、並無門戶之見也、

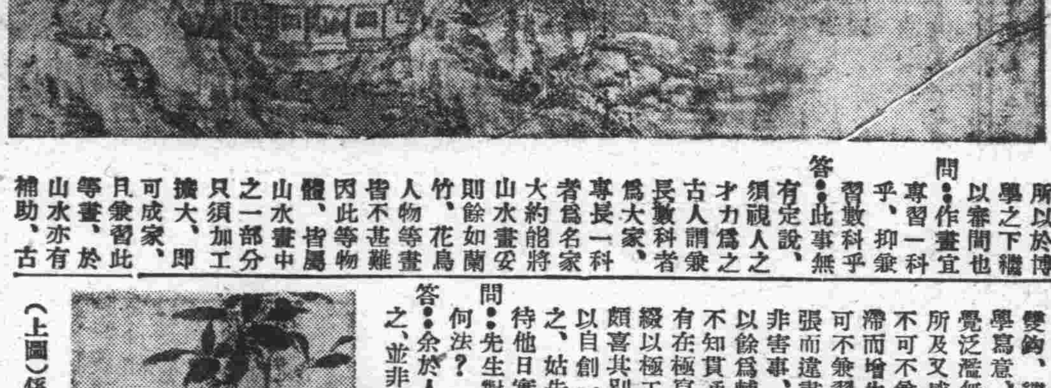

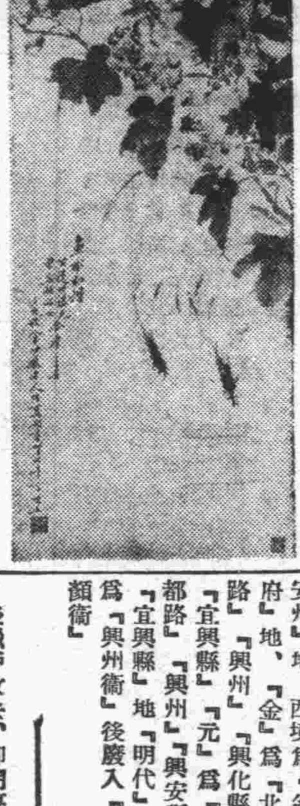

（上圖）係先生近作雪夜校書圖『山水橫幅』（下圖）係魚水和諧圖『花卉立軸』

韓梅之刺虎

凌宵

韓君靑的『刺虎』『思凡』『相刺』是任何人所不能比、請出京朝派鼻且祖師、朱蓮芬來亦是這句話、北洋畫報上、登過一篇非薄『刺虎』的稿、說韓不如梅、我看了、知此稿是何人之手、即便函致秋岳說此稿如係別人自動、我不多言、如出自晚華之意、則吾敢正告曰已登王位矣『劇之歷數在爾躬－』刺虎、韓已成名、而與之爭、是不廣也、且韓之特長亦終非物論所能掩、或反因比較、而增聲價、是不智也、嗣據復稱、梅無所知、至爲稿之人、雖知之、亦不必再提、謂『梅華貴雍容、合於宮人氣象、』亦有相當理由、平心而論梅之貞娥、不失爲雅派佳作、然而此何劇耶？深刻、激越非必要乎？君靑於『雅派』外有以自見、在戲的立場上、能不謂之卓絕乎？

滿洲史地古跡誌（續）

白鵠

『金代』爲『北京路』『大定府』『三韓』『松山』『靜封』諸縣、以及『全州』之『安豐縣』、『臨潢府』之『臨潢縣』、『盧川縣』地元代爲『大寧路』『松州』及『全寧路』之『高州』『上都路』、明代之初爲『全寧縣』、併『魯王』之封地、『全寧衛』地、後廢入於『朶顏衛』、清朝之初曾內屬、『雍正』七年設『八溝廳』、『乾隆』卅九年、於『八溝廳』北析置『烏蘭哈達廳』四十三年改縣稱曰『赤峰』、而該城亦即建築於此時期中云、據上紀述、該縣土城、乃係清代之遺蹟也

19　灤平縣之城堡　『灤平縣地』、當『熱河省』境之南部、處於『承德』之西南、即昔之『喀喇河屯廳』之故地也、該縣南毗『萬里長城』、近於『古北口』、西接國境、西北接『豐寧』、北望『隆化』、東北毗『承德』、東南可延頸以眺『平泉』、東南可蹺足以見『靑龍』、至該縣之城址、乃爲磚石築疊垣高二丈許、城周數里長分有四門、倘未傾欹殘毀也

依該縣之史地沿革『漢』至『北燕』與『承德』略同、北魏時爲『安州』『廣陽郡』、『廣陽縣』地、西境、則爲當時之『㯽夷鎮』也、後併入『庫莫奚』、北齊『及』周『以至『隋唐』各代一因共制

『遼』爲『中京道』『北安州』地、西境爲『奚王府』地、『金』爲『北京路』『興州』『興化縣』『宜興縣』『元』爲『上都路』『興州』『興安縣』『宜興縣』地『明代』初爲『興州衛』、後廢入『朶顏衛』

清朝之『乾隆』七年設『喀喇河屯廳』、四十三年、始改『灤平縣』、隸『承德府』、其城址之建始殆即於此期內云、依上紀述、可知該城殆建於乾隆四三年改縣之前、及乾隆七年設『喀喇河屯廳』之後、甚爲明顯、故今日之『灤平縣城址』、即屬『乾隆年間』所築者、當然係『清代』之遺蹟也云

20　平泉縣之城址　『平泉縣城』位於『承德』之東方、屬於『熱河省』之東南境地、其城每面之長約三四里周長十里許、城壁之高、凡二丈餘、分設四門、增竣缺之處向少、昭然爲近古之遺蹟也、該縣在『地理』上之位置、『平泉』（八溝）南臨『長城』、東南近毗『靑龍縣』境、東與『凌源』及『凌南』併毗、北依『寧城』、西聯『承德』、立於縣分密結之適中地域之內也、依歷史之沿革、漢晉同於『承德』、『後燕』復國屬『平州』、尋改『營州』、『北魏』爲『營州』『建德郡』之『陽武縣』『冀陽郡』、及『平剛縣』等地、『北齊』爲『營州』『建德郡』、『冀陽郡』地、『周』爲『北齊』『高保寧』地、『隋』時爲『遼西郡』地、西境則爲『奚』地、『唐代』爲『奚』地『遼』時爲『中京』『大定府』『大定』『長興』『勸農』『富庶』『文定』『升平』『歸化』『金源』諸縣、併『恩州』『恩化縣』『澤州』『神仙縣』地、『金』爲『北京』『大定府』長興、大定、富庶、金源諸縣之地、元代爲『大寧路』大定、富庶、金源諸縣及『惠州』地、明代之初、爲『大寧』『新城』、『富峪』『會州』諸衛、後廢入『朶顏衛』、清朝之初、而屬『雍正』八年設『八溝廳』、『乾隆』四十三年、改設『平泉州』隸『承德府』民國二年改爲『平泉縣』滿洲建國後、

宋氏三姊妹重慶相逢

在三月中旬、孫文的未亡人宋慶齡、她是擔任國共關係、調停的一個角色、此次又到了重慶、數年來在重慶抗日政權上、有極大勢力的宋家三姊妹此次又在皇軍轟炸後的重慶會見了（照片‖孔祥熙夫人宋藹齡、蔣介石夫人宋美齡、孫文未亡人宋慶齡）

古城春色話陶然

芳軒

春風掀起來北國的黃土、雨水刷洗了古城的琉璃、在這隱約的春色籠罩下、這座古老的城廓濃厚的抹上了一層嬌艷的色彩、直使得人們潛伏了一冬的幽情、像花兒似的怒放、鳥兒似的活躍了

春在古城、眞可以處處找到他的痕跡、城牆上的靑草、滋生得油綠往外放香、河邊上的人家、從屋頂冒出白煙、像淡雲似的飄蕩、雪白的肥鵝在水裏游泳、美麗的小鳥在柳枝間跳躍、好一副惹人的春之情調啊、市內還景像愈發來得顯著、長安街兩旁的楊柳又冒出新枝、公園的丁香已長滿了待放的蓓蕾、呢喃的燕子、在柳邊逗歌、好像是叫男女情侶們來遊玩、而那些不喜歡到繁華去的人早去到西山桃林去飽餐秀色、然而在這桃紅柳綠的古城春色中、還有一處清幽淡恬的地方、『陶然亭』、

他是古城中特殊的清幽情趣、荒僻的柳暗花明的地帶、一片碧波、滿港殘葦、大牙交錯的城堞、纍纍高低的枯塚、幾個老農坐在地上談天、小孩放着羔羊嚙宿年的草根、這種恬然幽靜的情調、與『北海』『中央』又是大不相同、這裡很少見有情侶喁喁私語也沒有練工夫的老者只是一般詩人墨客作他們春之憑弔、

陶然亭據說建於康熙三十四年、在古城的西南角、一段荒落的土地裡、高低殘斷的荒邱與碑碣、崎嶇的羊腸小路中、有一堵紅色的廟宇這就是陶然亭、亭已成了陳跡、在一個高高的土坡上有一個寺院、大士殿普陀殿文昌閣、院壁上有着『陶然』的鐫、碑、這就是陶然亭的遺跡、亭之東北有一『香塚』、在石碣上有着這樣悱惻哀艷的詞句、浩浩愁、茫茫劫、短歌終、明月缺、鬱鬱佳城、中有碧血、碧亦有時盡、血亦有時滅、一縷香魂無斷絕、是耶、非耶、化爲蝴蝶、背面尙有一詩、飄零風雨可憐生、春夢迷離綠滿汀、落盡夭桃又穠李、不堪重讀瘞花銘

這是無聊的文人、賣弄他的牢騷與悲憤、卻給後人留下欣賞的好資料、香塚旁的『鸚鵡塚』、據說是某名士把喜愛而死掉的鸚鵡埋在這裏、這也是極其香艷的故事、亭北『醉郭墓』和一語解厄的美人『賽金花墓』、遙遙相對、眞不知給詩人添增了多少感喟情愫到這裏僅是憑弔自然枯燥乏味、

可是當你眺望到藍蔚的天空、白雲輕絮、再看那新水碧波、油綠春麥、眞有超塵出世的雅趣、這時再到迤北的茶肆『窯台』、看看那幾十盆的金魚、在水中爭逐、翠鳥在樹裏穿梭、或只茗着茶、互談風月這時的心情來是愈快無比的陶然亭畔的春色眞的隨着古城的嬌艷而濃厚了

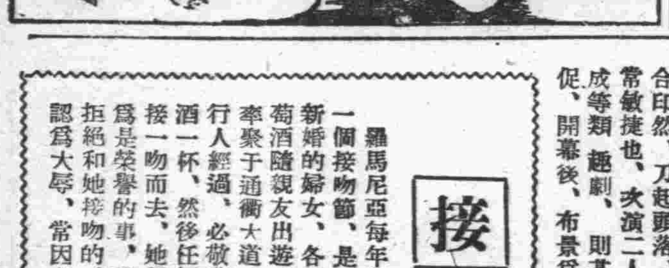

北京梨園一段往事

日華名伶合演佳劇（下）

周郎

第二日較第一日夜座客尤多、守田勘彌及村田嘉子等演大藏卿、是劇雖因言語關係、觀者未能十分明瞭、然布景則極整潔深邃之致、如日本之樓房及居用各物、亦皆鮮明、男角均飾金彩之衣、且不時更換、女角皆爲日本之古裝甚美、大藏卿戲中有飾奸臣者亦鉤臉、紅如中國戲中之關公、腦後披髮甚兒、斬奸臣時、有砌幕一場、如中國崑腔之双合印然、刀起頭落、異常敏捷也、次演二人道成等類趣劇、則甚短促、開幕後、布景爲一禪林浮屠、場中懸一布製之大鐘、四沙彌坐其下、二女子舞於前、兩旁更有小台、分載操絃及歌者、二女舞畢、跪於兩旁、更衣休息、再由四沙彌插科打諢、最後鐘忽垂下、將二女隱罩其中、遂閉幕焉、

華方劇團則由梅蘭芳演水漫金山寺、崑曲非常賣力、華方要人仍多往觀、席中以日人居多半數、小梅水漫演至靑蛇白蛇現露原形時、照例由二人負蛇套子上場、台下日人、不知原故、相與縱聲大笑不止、水漫畢、仍由小梅着本來戲裝登台、鞠躬道謝、台上花籃較第一日爲尤多焉、

第三日上座更爲擁擠、蕭二順請如香之荷珠配下場後、日戲遂登場、此日原定戲碼爲『宮島默圖』及『六歌仙』二劇、臨時忽揭出廣告謂因該劇無甚趣味、且布景亦未齊全故改演較爲有趣之劇、既無說明書復無名目可籍、演約六刻鐘、觀者始終茫然以意度之、約分四劇、（一）艷裝麗姝兩手分執双劍及小傘登場、歌舞間、來一健兒、亦執刀劍及巨籠、兩人對舞如久別重逢狀、頃又來獵戶多人、均鉤臉執械、數語不合、即與男女發生爭鬪、鬪時、亦如中戲之起打摔掉、毛然最後獵戶敗去、即閉幕、（二）布景爲珠簾數桁下垂無人、忽來一僧、捲簾得一宮裝麗姝、衣裳翩翩、率四宮女均着艷裝、下着紅袴袴管有四五尺、拖曳而行、厥狀甚奇與僧歌舞極久、仍下簾而去、（三）布景如前有僧有道有沙彌、有女伴、發科打諢、似是趣劇、（四）小舞台上男女對舞、男執弓、女執櫻花一枝、枝上有鳥如黃鸝然、且舞且更極美麗之舞衣、和以雅歌細樂、耳目甚愉日劇既終、繼爲小梅謝處之六月雪、自探監至法場而止、台下彩聲雷動、至星盛此三日間、日華劇團演員及台下兩國觀衆始終和氣融融、誠爲日華藝術協和之光聲也、

接吻節

羅馬尼亞每年擧行一個接吻節、是日凡新婚的婦女、各攜葡萄酒隨親友出遊、相率聚于通衢大道、遇行人經過、必敬葡萄酒一杯、然後任行人接一吻而去、她們認爲是榮譽的事、設有拒絕和她接吻的、則認爲大辱、常因此與行人發生爭吵、

匈牙利是一個著名的裸體國、每年有接吻節第二次、屆期新婚男女、多出遊郊外互相接吻並不受當地警察的監視和干涉、

美國加里福尼亞各鄉村、每年復活節十四日、擧行接吻節、這天村人集于一處、首先推選代表二人、必須是靑年强健的、執着竹竿、竿上有各種花飾、遊行全村、向每家收集辦士、有不給的、靑年可向該家的婦女接吻、

菲洲尼日利亞的土種人、每月月圓時、擧行野蠻的接吻節、男女跳舞狂歌、力竭而罷、然後擧行接吻、其狀甚爲滑稽、不是接吻、而是鼻子對着鼻子、

對於衣食住問題（七）

國民應有的覺悟

其次爲地基周圍狀況、最要考慮者、在冬季既遮蔽最多風向、但在夏季不妨通風、更須要對於採光良好的條件、

由此觀之、前記地方、家屋方向及窗戶方位須置於同樣的關係、即在阿城、帽兒山等、地基周圍狀況、西方遮蔽、南北開闊即房屋對南窗戶方位須要南北兩側、

珠河、葦河石頭河子地基、遮蔽西方、東南北須要開闊、或遮蔽西北、東北、西南開闊者、家屋對南最佳、窗戶方位爲東北側和西南側均佳、

自古以來、中國家屋、向南建築正房的理由爲經驗的妙論、可謂正當的方向觀、與知識的經驗學的現代科學論理的結論、亦爲一致、査其理由、且四季晝間在室內保存太陽光線和熱量、夜間貯之、或芟除由土地低濕齎來的惡影響、元來空氣含有水氣、乃晝間太陽光線豐富時、發散熱量、溫暖身體、至夜間、於晝間所受太陽熱量喪失、房屋因之冷却、當時濕度比較體溫低下、故身體受冷而有害、

翌日亦反覆如此、但於早晨、身體略覺寒氣者、是室內溫度比較體溫低下而已、

夏天夜裡濕度、晝間强烈的太陽熱、經一夜比較體溫還高、故身體更覺溫暖、

太陽經四季時常傾至南方而由東方運行西方故於任何場合、家屋須向南或南西爲佳、綜而言之、對北的家屋、時常低濕、致室內帶有濕氣、障害身體、於是東洋諸國、由經驗的忌避之、

本諸以上理由、有財而地基充分的場合、可能將正房南面、乃隨同時代的變遷、若營集團都市生活時、此事亦不能、於此場合、在天井用玻璃、供諸採光、以補充採光之不足、該方法於先進諸國、於種种形體之下而活用研究、在繁華的大都會生活者保健上、惹起一大關心事、（上圖即房屋門窗之方向）

寫眞銅版　凸版凹版　機械商標　ネームプレート　夾銀禮品　各種風景　電刻銀像　美術銀盾

奉天製版所

電話（二）三九九一

奉天市瀋陽區大西街五段一八號

大聲急呼

諸君！諸君！

用味の素

做菜調和、羹餚適口、腸胃活潑、强身報國、奉公勞作、興亞建設、男女有責、

味の素　（味之素）

S—306(A)

吉星來照！

汝我兩生　竟蒙此助

先日醫藥家，對於體虛神倦，腦弱力衰之人士，旣勸服用鱈魚肝油等維他命A，D製劑，以補其虛，此等藥物，昔日固屬一種營養素，非爲胃弱之劣品　然科學之進步，猶似日行千里之今日，未免落後俗方矣，因其肝油雖有維他命AD之營養，而有偏走其營養之危險，並其味腥臭，使人不易服用，更加傷腸胃尤甚，故至現時進步，一般人士，有似見棄擧從新出科學方藥注目。

本劑乃據各種維他命之協同爲最之原理並依現代理化學方法，均經檢驗而配製者，非但包有營養素之維他命A，D，其他主宰神經性疾患，與脚氣等以及增殖紅血球之健全，阻止貧血壞血等之維他命B，C，G，一包在內。

並有造血功能之鐵與錳等要素，添在此方綜合而製，其力偉效卓，莫可言宣，實以吾人之常識，定能下一明若觀火般之效評，乃於前記諸症，當不爲問題，特於一般貧血，小兒發育不良，乳汁不足，妊娠中，食慾不振等，其效百中，故茲敢宣布於世，廣救病苦同胞矣。

HALIBUMALT

各種維他命及鐵‧錳綜合滋補劑

海力博茂

包裝　三三五克　一〇〇〇克　（各埠著名大藥房均有出售）

股份有限公司　柳韓洋行

美國洛山磯‧大連‧天津‧京城‧台北

滿洲國總批發處‧大連市大黑町二九

鴉片斷禁應先治本 嚴加取締密種罌粟
奉省警務廳令各縣徹底根絕

【奉天】鴉片毒物、乃世人之公敵、倘一染嗜、非但傾家蕩產、且能禍國亡身、故我國曾樹立十年斷禁政策、刻正積極邁進中、奉天省公署警務廳、鑒及欲期斷禁毒氛、首應治本、方克奏效、於是刻特通令省下各縣當局、對於密種罌粟者、務須嚴加禁止、注意查拿、茲將其所擬定之取締方針錄左、

一、方針－本斷禁工作、而實施取締種罌粟
二、宣傳－聯絡當地協和分會及村長屯長自衛團、實施宣傳、
三、調查－對密種者嚴加調查、倘如發現時須極力加以剷除之
四、重點各縣－撫順、本溪、清原、興京海龍、此外其他各縣發見時、亦應嚴予取締云

拆除奉天城墻 改修環狀道路
俟呈請中央認可後即興工

【奉天】奉天市、曩者爲拆除城墻並爲拆除後之整備費豫定共需二百四十三萬七千圓、拆除後改爲幅員八十米之綠地帶、設置環狀道路、內中以百七十一萬圓呈請國庫補助、業於十八日經省向中央提出呈請書云、

祝新中國誕生
濱江省 定期舉辦慶賀行事

【哈爾濱】被軍閥虐待之中國民衆、連年兵災人禍、流離失所、其苦何可言狀、汪精衛先生、驟起來建設新政府以極救人民於水深火熱、得到光明之路、中國新政府、已於上月正式成立、各地熱烈慶祝、我新興之滿洲國、特亦擬行慶祝、濱江省公署、特定於四月二十六七兩日間、管下市、縣、旗、一致舉行中國新政府成立慶祝大會、關慶祝行事之辦法誌之於下、中國新中央政府成立慶祝紀念日、當日官公署、協和會、日滿兩國旗揭揚慶祝、

奉天驛倉庫火警

【奉天】十七日午前二時四十分、奉天驛第五號貨物倉庫內、突然發火、並已將同倉三分之二燒毀、同五時半、方始熄滅、損害似不在少數云、

國兵法的重要性（上）
濱江省民生廳長 劉澤漢

【哈爾濱】濱江省當局、爲使一般官民徹底認識國兵之特點、及保衛國土之重責、於十八日上午九時、將所屬之各廳科官員、齊集於該署大會議室內、由劉民生廳長講述〃國兵法之重要性〃以便作爲實施時之參考資料、茲將其講述之原文、誌之於次、

我們滿洲國的國兵法、已於本月十一日正式公佈、十五日開始實施、而且全國的官民們、都把這十五日、看作第二個建國紀念日、所以在這天全國各地方的民衆、無論是省縣是市是旗、莫不懽忻鼓舞、很隆重很熱烈的舉行慶祝大會、由此就看出來他的重要性了、然而他的重要性、究竟何在、我們滿洲國爲什麼要實施國兵法呢、以及這國兵法的特點、都是些什麼呢、我想諸位知道的、固然是很多、但是知道不徹底的人、也恐怕不能沒有、所以我現在要給諸位說明一下啊、

在說明國兵法的重要性和實施國兵法的原因以前、我要先說一說舊政權時代募兵制的壞處、我國從來有兩句話、『好人不當兵、好鐵不打釘』、所以每屆募兵的時候、那些募兵的們手拿着旗兒、在街上吶喊、所有應募的人、差不多都是目不識丁、窮無立錐的市儈、差不多都是放僻邪侈無惡不作的流氓、再加上入營以後、又沒有相當的教育和訓練、什麼保國的天職啦、衛民的責任啦、他們都完全不知道、所以在平時都擾民禍國、有事時却臨陣脫逃、像這樣的軍隊兒、怎能臻國家於富強呢、我滿洲國因鑒於已往之覆轍、所以才取銷募兵制、而公佈徵兵制的國兵法、

世界上的國家是林立的、他的版圖是毘連的、如果要想他的國民安居樂業、他的國運日益隆昌、就不能不鞏固他的國防、如果他的國防不鞏固、他的文化和實業等等固然不能振興和發達、就是人民的生活也一定不能安定、所以說國是的要圖、沒有再比鞏固國防要緊的啊、我滿洲國地域遼濶、國境線是很長的、而且那洪水猛獸一般的蘇聯、又虎視眈眈的在旁覬覦着、侵略着、以我們已往的那些腐敗軍隊、怎能談到鞏固國防呢、所以在建國之初、就和友邦日本定有共同防衛之約啊、這八九年來、全賴着皇軍將士們、不眠不休的防守我們民衆們才得高枕無憂、前此諾門汗事件、若非皇軍勇敢善戰、還不知演到如何境地呢、但是我們對那些殉難的英靈們、應當怎樣的感激、應當怎樣的愧對啊、爲異日鞏固國防計、固不容不改善軍制、若爲目前實踐共同防衛之約計、更不容不改善軍制、這是廢除募兵制而公佈徵兵制之國兵法第二箇原因、

現在一般人士們高唱建設東亞新秩序的呼聲、早已甚囂塵上了、然而搖旗吶喊的是誰呢、實地工作的又是誰呢、我可以說這完全是友邦的皇軍、我們爲實施建設東亞新秩序的工作計、對於已往募兵制的國軍、實不容不加以根本的刷新、還是廢除募兵制、而公佈徵兵制的國兵法第三個原因、

現在歐戰方酣、風雲日急、何時終息、殊難預卜、如果輾轉擴大、難免不波及東亞、我們爲策生命財產的安全、必須要力圖國基的強固、欲求國基強固必須要趕快的強兵、要欲得強兵、必須施行徵兵制、還是我國公佈國兵法的第四個原因、

關於國兵法的重要性、早和我們要施行國兵法的原因、已如以上所述、那末這國兵法的關係、爲什麼這樣的大呢、他的特點盡是些什麼呢、這是國兵法的內容問題、現在我再擇要的說一說啊、

一、徵兵制實施以後、則無論達官顯宦富商大賈或其他各層各級的子弟、凡是適齡檢查及格的、都要服這光榮偉大至全國崇敬的兵役、所以在軍隊兵士素質上、自然全是優秀的中堅的健壯的有爲的青年、再施以精神實務的教育和訓練、將來自不患國軍不像鋼鐵一般的牢固、以之保土可保安全以之禦侮、可操勝算、還是國兵法徵兵制度第一個特點、

招開屯長會議 討論興革要務

【四平街】昌圖縣恆勾村長劉文林君、任職迄今二載有餘、對村政辦理、非常盡心、以故成績顯著、最近爲謀村務之進展計、當于本月十二日、招集屯長開會時對左列之各種事項、均加以詳徹之討論、結果頗稱圓滿云

一、關於道路沙石鋪墊事項
二、關於殘缺沙石速爲運搬事項
三、關於學校租修各屯至急泥邊事項
四、關於農用大車速爲調查事項
五、關於康德六年度納地費催收事項
六、關於指定種牡馬調查事項
七、關於泉眼橋修繕沙土重鋪事項
八、關於奉海路股票欵催領事項
九、關於康德七年度高禾植物栽培禁止事項
一〇、關於洋灰需要調查事項
一一、關于水旱災罹民調查事項

祈禱和平國運隆昌 擧行千山祈禱會
奉天省各關係方面均參加

【奉天】奉天省當局爲祈禱和平及我國國運隆昌乃定於本月廿七日起至廿九日三日、於千山無量觀及龍泉寺兩處擧行千山春季祈禱大會屆時省長以下各要人均出席云、

三盜犯竊白糖公司 當被刑事檢擧

【奉天】鐵西白糖公司倉庫中、存有價值五千數百元之銅管子數十根、於十六日夜間、突被賊人侵入將該項物品、全數竊走、次早公司發覺、當即報警、警察廳司法科關川刑事、化裝到鐵西各鐵物收買所偵查、於午後四時許、於某鐵物商內、將正接洽買賣銅管之三容疑者逮捕、帶廳取調、據供昨夜行竊白糖公司銅管不諱、並供出已將銅管置於白糖公司南邊空地內、關川刑事、又往該地將贓物悉數起至廳內、刻仍繼續取調其餘匪、三竊犯一名邱子芳二十三歲、一名李魁潤五十八歲、一名蕭慶州三十五歲、彼等均係外縣人、刻間無一定住所、時常聚會計議行竊云、

預防天花 施種牛痘

【洮南】當茲陽春季節、稍一不愼、即有染患之虞、尤以天花爲最甚、預防良法惟須種痘、縣當局有鑑於此、乃協同縣立醫院胡鍾慶院長、實施引種牛痘工作、預先通告民衆週知、凡有嬰孩者一律依期抱赴醫院引種牛痘、以資確保健康、而免天花之施虐云、

糧穀配給小賣許可 市署開始發放

【奉天】關於主要糧穀實施配給已來、因價廉、市民感到無上之喜悅、而各糧商之存貨、經先後配給完了、爲此後繼續營業本糧穀會社之方針、乃開始請求小賣許可、市公署物資調整局、於十八日起、對各商請求許可者正式發給云、

勇哉警官 隻身捕獲二盜
縣長嘉奬授予賞金

【梨樹】縣城警察署、警士劉瑞廷於日前巡邏勤務中、發見前方有二人、不悉肩負有何物、乃喝令停步、該二人見有警察追來、即將所負物拋棄地上而跑、劉警士盡平生氣力使用巧妙方法、終能擒獲二竊盜押解返署、經取調後該二犯、均係久慣行竊者、署長郭維良、對之甚爲嘉許當依據該警士平素勤務良好動作敏活、倘能有此番勇一人捉人奇功、本乎此事實請縣奬勵、縣長莊紹裕氏、認爲該警士、可稱警察中難得幹材、特賞予百二十元以示鼓勵云、

奉天市聯擧開在即 各分會代表已選定

代表氏名

△大和區－伊藤角太郎（彌生霞分會）、永井熊雄（藤萩分會）、徐維新（高千穗分會）、林與七（東亞東分會）、池田政太（三景分會）、山口直吉（西塔分會）、本多忠厚（南藤浪分會）、根本行俊（義光西分會）、梅本吉郎（義光中分會）、中野忠輝（南松梅分會）、下川喜久三（宇治淀分會）、中村貞次郎（平安分會）江坂剛三（宮橋分會）、城西恒吉（塔東分會）、馬實麟（厚生第一分會）李子恒（厚生第二分會）長谷部邑之（厚生第三分會）、張治華（厚生第四分會）、李盛世（厚生第五分會）、下村昇（協和第一分會）、南鄉德豐（協和第二分會）、石田道策（康泰第三分會）、張裕毅（康泰第四分會）、洪文議（江北分會）、佐竹武志（南稻藤分會）、銀冶友吉（南青葉分會）、中村正男（住吉分會）、山岸樹（江島分會）、河村靜雄（南彌生霞分會）

△鐵西區－王者聊（齊賢分會）、馬善卿（景星分會）、趙子敬（興亞分會）、筑田勝治（嘉工分會）、牠山龍男（滿蒙分會）、宮武榮太郎（應昌分會）、江口昇（三江分會）、月川八百八（末芳分會）、中島定雄（中央分會）、鄭澤民（興順分會）、一井新次（末廣分會）、寺山進二（裕工勸工分會）、鈴木光美（雲峰甘露分會）、市川劉（貴和勸望分會）

△皇姑區－劉岐山（大實第一分會）、桂恒官程自牧、（大實第二分會）雷子鈞（大實第三分會）楊成信（三關分會）、古賀旭（大實第四分會）、趙德廣（大成第一分會）金鳳賢（大成第二分會）居啓智（大有分會）、邴鐘山（太平第一分會）、

△大東區－王子驥（德心分會）、今井榮藏（長安分會）、齊藤邦之（延吉分會）、原鎮三郎（東塔分會）江原弘（凌雲分會）宋君洲（興民分會）、關榮銓（珠林分會）、伊藤征之助（管城分會）、萱津宥海（安南分會）、坂井松次郎（榮光分會）王占斌（南光分會）、劉忠禮（東安分會）、張裕臣（福安分會）、惠村識藏（地壇分會）、金振三（啓明分會）、

承德協和會地區本部 施欵救濟貧民

【承德】協和會地區本部、鑑於市內一般貧苦者、當此物價昂貴之時、當更感生活困難爲對彼等施以救濟而使安居樂業於王道國家、了解協和精神起見、特以國幣三百元、發予約百名之貧苦者、而施以救濟、定於本月（十二）日於地區本部發放救濟金每一分會管內十名每人發給額爲三圓云、

縣街村吏員訓練所 擧行開所式典

【梨樹】縣當局爲期街村政務之進展、特成立街村吏員養成所、以育成優秀街村人材、使全縣街村公所人員、分期入所、受訓練六十日、每期三十四名由各科股長及屬官、充當講師、授以關乎街村重要科目、本年度第一期生、均已入所、故特於日前擧行開所式、關係方面、均皆參加儀式頗爲隆重云、

安市教育會開 評議員會議

【安東】安東市教育會、爲促進本市教育之發展、及討議今後新事業計劃、與本年度預算等、故於日前上午十時、假市公署小會議室、開催評議委員會議、經各委員悉數出席之下、愼重加以協議、新事業之計劃、及本年度預算事項迄於午後二時許始告閉會云、

張某異想天開 製售假麻藥 被警偵悉捕獲

【四平街】有張京者沒相當職業竟敢在斷禁政策下密賣鴉片、賴之獲利、滿足全家的生活、最近他以爲市內麻藥癮者、把每天領出來麻藥、吸一半高價售一半、聞每片只二角錢能暗中私賣三元、他以爲這樣好機會時難再乃妙想天開購了很多頭痛片加以磨擦、冒充麻藥、向外售出、每片六角適有西豐縣人閻萬仁、來平擬買麻藥經桂雲閣妓女喜紅、從中介紹到張某處、買了二一〇片、以後被警察把閻某捉住、送廳取調、判明是假的、認爲他沒有罪、而釋放了、但對于張京製假藥騙人、極力搜捕、他聞知竟行逃跑、距於日前終被警官捉獲正嚴重審訊中云、

警察廳諭 不良運轉手

【撫順】市內最近交通之事故頻行發生、故警廳當局對各運轉手之素日品行及運轉技術、施以積極調查、但鮮人之運轉手多曠戀娼寮或飲食店方面、恒至流連夜深、乃於七日午后零時、實行臨時檢查當發見有運轉手數名、經當局嚴重說諭後、始行釋放云

一幕交通事故 電車碰傷行人

【哈爾濱】道外第三線九十一號電車、於十五日上午十時、由車站向道外行駛、車至十六道街處、由路軌上通過一工人楊萬福二十五歲、皮鞋工人、因停車不及、致將該人撞倒頭部摔傷甚重、鮮血四賤不省人事、後經崗警趕到將傷者送於醫院救治、司機帶署訊問云、

紊亂價格有碍衛生 應加注意取締私宰
奉市警廳令各署實施

【奉天】警察廳當局、查近來市內常有發現私宰獸肉、考其原因、多在四鄉私宰後、偷運來奉、既紊亂公定價格又影響保健衛生乃通令各署注意取締私宰云、

可謂適才適所云、

奉市道教分會 來月五日結成

【奉天】奉天市道教分會經過多日之籌備、刻已就緒、定五月五日上午十時於市公署大禮堂、擧行結成式云、

縣警務科 人事異動

【遼陽】遼陽縣警務科、茲爲期適材適所起見、故於日前對管下各警署之人事陣容、實行異動、計有堯甲山警察署警尉補弓田莞大、調警務科特務股服務華子警察署警尉補立奇堅三郎、調堯甲山警察署服務云、

工業及住戶用煤 再開配給委員會

【奉天】採煖期差不多是過了、但是工業用的煤、和住戶做飯用的煤、仍然是沒有充裕的辦法、市當局爲研究配給圓滑、和打開此種難關計、乃於本月十八日午後二時、於市公署實業處由省市日滿商事、商工公會、協和會各關係方面出席下、開煤炭配給委員會云、

協和會縣本部 委問事處主任

【遼中】協和會縣本部問事處主任、業經任用前任街長白德佑、該白主任歷充政界要職、富有經驗此次擔任協會問事處主任、

梨樹縣聯合協議會 現已盛大擧行

【梨樹】梨樹縣聯合協議會、已於本月十六日起、迄十八日止、在梨樹縣公署禮堂擧開、此次各分會所提出之議案、共達百三十八件之多、均係攸關造福民生、及強化協和運動事項、居時官民聚首一堂、相互加以無隔閡之審議、結果頗稱圓滿云、

鐵嶺市聯合協議會 如期盛大擧開
參加人數踴躍 地址改在公會堂

【鐵嶺】協和會鐵嶺市聯合協議會、已於月之十六日開幕矣、因假商工公會內場址窄小參加人數衆多不能容納、臨時又改在公會堂內擧行所有各分會出席代表、共計二十名、茲將其氏姓誌下、

△薛維忠（一公分會）劉寶璞（二公分會）重松三郎（三公分會）馮雲沛（四公分會）王實純（五公分會）可須水義山（敎育分會）石璞（敎育分會）鹿野鶴造（滿鐵分會）中村信（東分會）大野幹男（東分會）廣岡豐（西分會）蘇永小次郎（西分會）祝恩深、許永言（興仁分會）获敬三、李用錫、袁傑三（廣裕分會）魏東閣、胡鳳舞（柴河分會）吳紹全、（遼河分會）

第八次諸議會 議案全部通過

【營口】市公署第八次諸議會日前在市公署會議室開催、出席者計有諸議員坂井喜則、加島正一、高吉先、李翰三、張子祺五名、市署側則有市長、副市長、各科長、庶務股長行政股長、臨席提出議案審議各案全部通過、午後四時閉會、茲將議案誌左

1、營口都邑事業起債認可申請之件、2第十八號營口市有給吏員臨時生活津貼支給條例、3第十九號營口市有給吏員住宅津貼支給條例、

謀學生就學便利 縣當局劃設分校

【洮南】醴泉縣立興學學校、因生徒衆多、校舍狹窄、不敷佔用、又兼該校位於城之西北隅全城小學生集聚此一校授課、其在東南居住之學生、通學往返、殊感不便、如逢雨雪連綿之際、尤形困難、縣當局鑑及於此、爰將該校劃分兩部、並劃定城東東隅前第六校舊址爲分校云、

芝市署增補 値日値宿規則

【芝罘】市公署前日通令所屬各機關云、爲訓令事案查本署各處局、値宿値日規則、業經市政會議議決、訓令施行在案、旋因該規則、尙有應行修正之處、經於第十條後、增加値宿値日人員、應行注意事項一條、列爲第十一條、其原有第十一、十二、十三、十四、十五各條、應順序推改、再原第十三條內、第一科、改爲總動科並提經本署第五七次市政會議議決、照修正案通過紀錄在卷、除分令外、合行抄同修正案、令仰遵照更正、並飭所屬一體遵照爲要、此令茲將値宿値日人員應注意事項列左、計（甲）値宿室、應備物品、存查簿、凡公有物品、均須記入、於交班時、逐項點明、經接受人蓋章保管（乙）値宿室不得容留非値日値宿人員住夜（丙）値宿室臥具被褥、及其他公有物品、概不得携出室外、（丁）退値時、須將未辦竣之事、移交下班賡續辦理、不得故意拖延、致誤事機、（戊）値日値宿人員、應於每早在上班前、一小時起床、飭令値日値宿勤務整理臥具被褥並飭夫役掃除院落廁所、務使清潔云、

津工務局長 林氏病逝

【天津】天津市公署工務局長、林涵氏、住本市城內鼓樓西神機庫胡同、年五十五歲、日本東京高等工學科畢業、昔年曾在滿洲任本溪湖煤礦工務科長等職、近充津市工務局長已年餘、體頗強壯本月十一日午夜、突然病逝、而十一日早尙乘自用汽車上班、下班時即覺兩脅酸痛旋則微有嘔吐、精神恍忽不願語言、及午夜即轉劇而行與世長辭、遺妻爲繼室、子十八歲、老母九十一歲、究係何病、均尙未

省署亟謀整頓財政 令各縣支出不得浮濫

【濟南】山東省公署財政廳、對於本省財政亟謀整飭、刻以爲政以保民爲先、理財以節用爲準、各縣地方公欵收支、原有定額、如能恪遵預算、本可不虞匱乏、然因政失常經、財用不節、以致入不敷出、不能不設法增加、既加之後、即成定例積累不窮、民將何堪、整飭之道、治本尤在嚴禁浮費、即在各縣二十九年度縣地方初步概算、業已核定範圍、指示標準、並由省署令飭各機關恪遵辦理、惟深恐各縣仍或有不明定章、未能切實奉行者、前日特再將各縣整頓縣地方財政應行注意各點分晰指示、均屬簡而易行、果能切實遵辦則收支既有定衡、財用無虞匱乏、國計民生、實利賴之、各縣知事掌司縣欵之收支、尤應共體斯旨、以副省長節用愛民之意、故該廳特嚴飭各縣知事恪遵辦理、不得陽奉陰違、致干劾議、其指示事項如下、一、各縣地方公欵之收支、應以預算爲標準、凡預算外之收支、非經專案呈准、不得擅自辦理、二、各縣地方公欵、或因政令尙未普及、或以災祲蠲免田賦、附捐、收入短絀、對各項經費、應即量入爲出、切實緊縮、以免虧累、不得量出爲入、以致供求不繼、涉擾地方、三、關於勤支建設、教育臨時等費、務須斟酌緩急樽節開支、不得以全年度之欵、僅供數月之用、四關於縣地方預備費、尤應力袪浮濫、每月支出之數最外不得超過全年度總額十二分之一、並須切實節約按月結存、以備年終加俸之用、至動支縣預備費應遵縣地方暫行會計規程第二十二條之規程、分別辦理、五、縣地方各項經費如有節餘、應即專欵存儲、六、各縣造送縣欵收支月報清冊、務須按月呈送、並將開支建敎臨時費及縣地方預備費各欵分晰臚列、逐項查明、呈准年月、及奉令號、或某次縣政會議議決准支之案、隨欵以憑審核云、

工人橫過鐵路 被火車撞死

【唐山】本市便宜街及穀市街交叉之鐵道門、於前日七時許有一勞工者年近三旬、中等身材、由道門小道橫穿欲過之際、正値京山午後七時三十分之急行列車至此該勞工一時未愼、竟將頭部被火車撞破口吐鮮血登時斃命、因現無人認領、姓名職業不詳日後容訪再誌云、

華北消息

防止食糧私自外運 設輸出聯合辦事處

【天津】津市前曾發生食糧供不應求之恐慌、幸經各關係方面之維護、得慶平穩、近由米業公會屆秀章等發起、爲防止投機份子偷運食糧出境、厚利轉賣起見、擬設立天津市食糧輸出聯合辦事處、由官商協力辦理、凡欲購糧出境者、須塡具申請書、將所有購買之品類、數量、價格、輸向地及受貨人、經手人、起運方法、經查驗後、再行准其運出、以資防止奸徒偷運、擾及民食、聞已呈由市公署照准、其辦公地址擬設於市北馬路商會內、附屬借地辦公、諒不日即可施行云、

輾轉典人姘居 淫婦被控罹法

【北京】朝陽門內石頭道住戶陶永瑞、年四十許、素以拉車爲生、其妻張氏因不堪貧苦、故於年前私行潛逃、當時並未各處尋找、僅報當地警察代爲查訪、陶因無兒少女、妻又逃去、便即移在王記車廠居住、自挣自吃、尙稱安逸、乃張氏於由家中逃走後即與一名金世貴者在崇文門外、觀音寺西巷五號院中租房密度、金某係業皮貨商販、因經人介紹與張氏同居度日、情尙相得、距料張氏之介紹人劉陳氏之夫劉殿臣、竟勾串張氏將金某積蓄百餘元、竊取在手後私逃、向與劉某同居密度、事被金某查知、尋獲、鳴警控告打虎拐竊財物、經將劉某夫妻及張氏等一併押往區分局路訊前情、後經追出張氏之前夫、遂亦飭傳到案、經分局訊問、以案情複雜、旋備文將人證轉解地方法院成訟云、

新娘患病毀容 吉期新郎自刎

【北京】東直門內石雀胡同、住戶李寶元、年五十一歲、大興縣人、爲商、有一子名李義、年十八歲在某中學念書、李祖居北胡渠村、家中田產甚多、早年爲其子聘定該村李姓女（年十六歲）爲妻、李女在去年出天花、眼落殘疾而耿家並不知曉、前日耿實元携其子回鄉間完婚新娘下轎、始知面麻眼瞎雙方因之交涉、後經親友爲之排解、正在人聲嘈雜之際、新郎李義用剪子將脖項扎刎、欲行自殺、血流暈倒於地賀客大驚、喊來警察、將雙方帶區、解送地方法院、受傷人抬送協和醫院醫治云、

改定筵席捐額 月末即將徵收

【天津】津市當局爲謀增進稅收、前曾議定、援照北京市之辦法、征收筵席捐惟北京之標準、每超過一元者、即征收百分之五、津市之辦法、原訂以超過三元以上者、爲征收之標準、現已決定改以兩元爲標準、共超過兩元以上者即征收筵席捐百分之十五刻對征收手續、已大致決定、約於本月底、即可施行開征云、

大同報社廣告部
電話二－二〇九六

評〃蒲公英〃（一）

著者小松　載藝文志

艾瑪

如果讀者不是太過於感情的話，對於筆者承認蒲公英是滿洲一九三九年的一篇傑作的評語。（不，斷然也可以，）是不致有若何否認的吧？……

比較着看過了中國 矛盾及 葉紹鈞二作家的小說后，對於這篇蒲公英的作者小松的共他作品是最易於理解的作者的筆緻的細膩和卓越的對于故事的善于完美着處理，我們實在不能否認作者小松氏是一位成功着的作家是滿洲文壇上的重鎭，一位健全的文藝創作者，同時不誇大的來說，對於載于文選第一集上的爲丐氏改論的三個運動中所說的：『園地還沒有，那裏談得到荒蕪？開拓更屬早計是最要緊的先決問題，是置購地基，備辦種子，有了基本產業，再說 耕種的話吧！』有些不能與以全的首肯的。固然丐氏這一段話，是對滿洲文藝根本就缺如着完整的發表機關，（單制機關或綜合機關。）爲其主的論旨，但是如果不是太主觀的抹殺着事實的話我覺得丐氏多少應該承認滿洲是有着文藝的存在，滿洲是有着比較健全的文藝的存在，同時基于文藝與園地在着一稱特殊首要的關係，滿洲也是有着文藝園地。

固勿待論我們該承認滿洲是缺如着完整的文藝的這評話但是我們却不能首肯丐氏的一概抹殺的過苛的主張。文藝園地的不健全，它所與給文藝發展上的影響是至深且重的一事，我們是不能諱言的，但是當對於滿洲文藝行以鑑別和批判時，只少須先意念着滿洲文藝上是有着某種特殊的社會意識的存在，以次方能由在一種極跛行而貧血的形態裡畸形着奔于發展的滿洲文藝，得以完全無缺的正確的考察所以對于滿洲文藝作品論斷好壞時有時是應該是以上述的特殊社會性的存爲其基調的。

滿洲的文藝會否開過燦爛之花，這應移諸於滿洲文藝的史的考究的工作上去，這裡筆者不宜由對小松氏的這篇蒲公英的檢討，而觸及到滿洲文藝史的研究，但是筆者賭着一個信念就是說：這蒲公英的創作該是滿洲文藝的一個覺大的收穫，同時我們還應承認作者是滿洲文藝上的一位堅實不拔的成功着的作家。

如果不只是在夢境裡開拓着自己的烏托邦，而肯認淸時代抓住時代，去創造他的路子，以之企圖拯救現在大衆們所飢渴着的靈魂的作品和作家，們對于倡導着所謂地方色彩，觀念文學的人們，希望能明白現在滿洲作家所能寫的和滿洲現在人們所應需的這一件事。

滿洲的文藝將不息的向前突飛猛進下面就開始着一篇在這推進中的作品蒲公英的檢討。

讀〃平沙〃後（三）

紀封

從這裡面看出他的脆弱在最後雖然由作者給他引用沙寧的話加强了他生活的意識，然而沒有事實來作例證已失掉例證的實効即使有 如所謂〃自然的欲求〃在他的須要下爭求滿足時，我們會知道這樣的青年他將怎樣被傳統生活收復到傳統生活裡面去白今虛正像我們一般的青年，那樣的青年，作者用寫實的筆觸並不會歪曲了他的類型。然而暗示間的同情會還給讀者以不良的影響，這作者不能不負實。

這其間的有兩個人寫得最出色，雖然些許失之於誇張，却正因爲共誇張才確立了共個性的獨立。至於事實上能否有這樣的人物呢？（在滿洲）就浪漫主義的文學的觀點來看我們可以暫且不管它。而在兩個人的身上，著墨雖少却是筆筆軋實。

一個是高國相，一個是柳似曇。高國相是一個紈袴子弟，倘不尠見，柳似曇則純近於理想——唯共近於理想，才能將作者的理想暢所欲言。後半部的得力處即在於〃理想〃前半部的成功處却在於〃現實〃。

作者寫高國相的時候是〃…高二爺的大少爺高國相，一個私立的法學院掛名大學生，日課是除了看美國香艷名片就是跳『滑而滋』。在公寓的時候就是對鏡櫳頭，擠酒刺。此外，就是唱那套『拉拉拉』。〃

就這一段就活現一個紈袴子弟了。

作者寫柳似曇的時候是〃噢，夢一樣！柳似曇理了理她的頭髮。〃今天是幾兒拉！〃女郞！

這一手就畫一個浪漫的作者的筆可說並不是不着寫生的。同樣地寫了柳宗易等也都幽默得或者滑稽得令人忍俊不禁，然而術當還需要嚴肅來調整藝這他體裁。

無論如何，我們眼前的干數心無否是的青年若友們精神上的重壓不單是朋生活的單調而已。他們求生活之解釋，實覺求生活之調劑無迫切。所以在今日，我們對於一般的作者實在不敢有幽默作品的要求——尤其怕那流之於滑稽。

對於〃平沙〃的作者我們也有着同樣的期望和要求。

我們希望作者以寫生手來畫出社會的眞實相，浪漫文學的網鑑中作者是沒有多裕的思想來裝置的。

我們當然需要新寫實主義的文學比需要新浪漫主義的文學更爲迫切，然而在現時空間我們不否認新浪漫主義的文學得到發展上的便宜。

可是，浪漫主義的文學經比寫實主義的文學更難。前者是需要有一顆健全的心，後者是需要一顆要有健全的手，前者是需要優越的情感，後者是需要眞切的理念，前者是由理想求現實，後者是由現實來理想，前者不怕華都的裝飾後者不怕純樸的形成。那麼，〃平沙〃的前半部是寫實的了，純樸中雖具有拙淺也大半成功，後半部是浪漫的了，裝飾間並不完美，成功處也在個性的寫照上，而不是那崇高的幻想，這裏面預示給作者當前的一個命運，一個方方正正的人無論如何他不會作翔天之夢的——而浪漫主義則恰是這樣的荒唐！

躑躅（續）

秋楓

（三）

晨曦。

太陽湧出海面，繞着霧寒風，唐着冰層，在溼青馬路上打轉，人們盡縮着脖子，冑着白煙，操以疾速地步伐，來兇詛這北國多天的苦辣，在一個胡同的拐角，某新聞的揭示板側，冑着這北國的奇寒佇立一羣觀客，插進頭去在那『各地通訊』欄上，用一號鉛字，排通兩欄的赤印大題目：

荒山古道女屍實雪

何其輕生也——女客。

遺書變紙，芳魂永胸閥

『本報×日特電』歲云暮矣，萬象更新，在這瑞雪六飛新舊交加的當兒，在××山麓，發現女屍一具爲乘鮮世，殊可憐與恨也考之女子在待字閨中，當以孝敬爲懷，負笈之際，現當尊師爲念，拿着三從四德做主眼，以着良母賢妻爲目標，才不失女中魁首，巾幗英雄，始可爲女性表率的，否則在共閨秀之中，不以貞操爲重，僅以自由是懷，朝秦暮楚，昨韓今吳，偎偎倚倚，我我卿卿，既傳醜名在鄉里又留罵柄於後世，棄父拋母，其罪甚矣，或伊風流寃魂，踟躕冥府，能以爲榮麼？今就玆端事實特述於後：

『……』

與嵩之遺書：

嵩哥：

當你接到我這信的時候芙已踟躕到冥府啦，在開口第一句請你不必爲我婉惜，我懺悔了自已的錯誤既知家庭的暗黑，不當更私與你山盟，如今，父親在督促我了，已許與王二少爺爲妻，自己不顧做這金錢的俘虜，不顧用金錢而出賣我自身神聖的自由歸，……不歸……我失却了判斷地主宰。如今我已經做了世界上的第一名罪人，只有死是神聖，是高尙，雖然我明知自殺是懦者的行爲。

嵩哥，爲了我，爲了你爲了我們的父母，請你在現在，我死去的現在，開始的努力一下，那怕有高山，有奧水，只要你有肯努力的心。

〃孝〃，如今我已和牠永別了，〃忠情〃，恐怕只是世人的罵柄，我只希我死後不能盡孝的孤魂，永在嵩哥身畔，來助你遂行孝道，展開東方固有道德的旌旗，伸出你熱烈的情系，踏上〃孝子〃的途端，雖然我在死，也在爲你歡呼，爲你凱歌。

〃孝〃只是當〃孝〃的孝，並非說出賣自已的身魂，甘做媒妁的傀儡，只是，當愛的愛，不當愛的不愛，〃自由戀愛〃並非一定有良好結果，〃買賣婚姻〃〃包辦婚姻〃，不一定全部盲目，只要你肯努力，定有更好的女性，在希籍而期待着你。孝，也一定記述到你的胸襟。

事事當爲父母着想，國家着想，爲一個女性悲哀是頭號傻子。

我身體已逝，精神永存永徘徊在父母的身畔，來盡侍我這〃寃魂的孝〃，請你別咒起世態的炎涼，社會的冷熱，雖然我神經麻痺，精神錯亂，辨不出那是香甜，那是腥臭，只有死去的心在玩味，這樣渺小的身軀，臥到大自然的懷里，不是很榮幸麼？

烏鴉知反哺，羔羊能跪乳，可惜我這被稱爲人的人，反………

唉，心靈已破成碎片，不能完整雖然紙毫被淚濕染，請用你淸晰的判斷來分辨一下吧，這里，如果用分析化 學分析一下的話，至少可得到我淚里的鹽分，和體內的熱血，嵩哥，永別了，在念着你永久無恙。

這施長了的篇幅，不能使君永記，僅書以三五卒言，請你爲座右：

一，自由並非完全能解放，包辦不一定永久盲目。

二，不必戀眷女性，請追求自已的事業，事業圓滑自有女性來追求你，事業翩躚，雖有女性 愛你也 會破裂。

三，孝是人生大道，當竭力爲之。

四，父母是會愛自已骨肉的子女，不相干的陌生者或在戀着你的勢力金錢或其他。

狂想曲（三）

楊絮

還永遠拖不回的記憶
還永遠也喚不起的倦戀呵。
瞪着這雙眼睛只在遙想，
青空給我的怕唯有白雲之一瞬罷。
丁香色的迷夢，
丁香色的哀愁呀，
宛如深秋的雨滴在被風吹落的花瓣
上。
於是，在無數的靈魂燈里，
有一隻燈失去了它的光亮，
像黃昏後落去了太陽一樣。
啊！
快不要問，
也快不要提起吧！
你不知道荷花的悲哀嗎，
×　×　×
還永遠拖不回的記憶，
還永遠也喚不起的倦戀呵！

航（四）

克大

「你們幾時搬呢？

」爸爸說：日子到很快，等收拾完了船，網，家具，直到新地方的口信來。

「新地方是那呢？

」爸爸說：順着這河走，入了江，再經過一座靠江埠頭的城，過了這城，就可以到了。

「你們到那去，還做甚麼呢？

」爸爸說：讓我網魚他開一點荒。

「喂！還多麼遼遠的地方呀！多麼苦辛的事業呀！憑你這小小的年紀，你不怕茫茫的江上的浪花嗎？我眞擔心你你……

」芸姑，這又有什麼再候四年我不是粗强起來了嗎？那時你也變成了又一個模樣的芸姑的

笠子又微微的笑起來

—笠子：你不要說那些話，我問你：這有錢的人家，有一個學生嗎

—是的！有一個學生比我大一歲，今年十六歲，會騎脚踏車的！

笠子望了望芸姑的臉對芸姑說：

」你可以不可以和他玩呢？他和我長的差不多，不過比我文明一些身子並沒有我粗！比你多兩歲！

」看咱們還些孩子，當然不敢跟他玩的，我不能和他玩，我不明白他是什麼樣的人！笠子這回你搬走了，還能什麼時候回來呢？

」不過也快！我總能回來，依然和你玩，給你吹笛子聽，同時帶來了兩尾大鯉魚……

」不過我們要長大了呢？

「……燈火浴着笠子和芸姑風一陣一陣的吹着窗紙响。

芸姑想了，那年笠子搬到這村子來時，芸姑七歲，笠子八歲，媽媽還在世，常抱着芸姑到笠子家，笠子會笑嘻嘻的跑來，沒有一次和芸姑打過仗，後來芸姑的媽媽死時，笠子怕芸姑想壞了，天天給吹笛子聽 芸姑眞願和笠子在一起玩，將來打算和笠子一起在河邊網魚，多麼有趣味的事呢？但是笠子竟要走！……家要搬走！……

——笠子，你走了，你還記着這村子不呢？

——當然記着，那河岸岸邊的蘆花，停船處的木杆，那河西一片大牧場，那小巷口，從小巷口往里走，先看着你的家院里有籬笆，籬笆上滿遍着花……看到我的家，那板門，那屋頂，屋頂時常落着幾隻烏鴉！……同時又記得：你的張着嘴，聽着我的笛子，還記着那羣孩子，那臭六，還永遠記着你叫芸姑！

笠子笑了，芸姑也笑起來。

黃昏，已染遍了黑漆漆的夜網。

笠子在黑的小巷敲着家門。

（中）

小巷口陷在整個的秋水里。永凉的感緒。

笠子的爸爸，泥着脚在院心收拾東西，笠子的媽媽在屋里也是蒙着頭髮亂忙着。笠子呢？在岸邊，修理網，平底船，船蓬，船桿，芸姑打算幫幫忙，可是什麼也做不來，只是看着笠子的汗滴落在船板，碎成瓣。不敢說出什麼來其實也並沒想不出什麼僅是心在跳動着。

笠子究竟是那天走呢芸姑不敢盼笠子有走的準日子，但是也不忍得看笠子還小小年紀的孩子在和大人一樣的忙，然而如果笠子如果不忙當然該到走的時候，如果要忙下去笠子的家可以多在這村子住幾天，又可以天天來看笠子的影子，……』

寧可讓笠子早走，不希望笠子忙，笠子的腦袋像汗洗着的一樣。……

一個陰雨日，笠子的船快揚帆了。

岸上都是村里的人們赤着脚，張着傘，臭六還是騎着那頭牛，雨落在人們的傘上，從傘滴到沙岸，笠子的爸爸站在船頭，緊靠着的是笠子的媽媽，向大家說些什麼似的，笠子從船蓬里出來，兩隻眼睛望着岸。

——喂！笠子，你眞要走了！

臭六高着聲。

笠子沒有聽見似的，只是靜着臉，好像在記着這村子的每個人家，每個巷口，每個人，……

雨在落着。

芸姑 看這隻 平底船這船上的人臉，曾記得笠子向芸姑說過：〃我們長大了，我們一起去划船！〃現在芸姑並沒有長大，笠子要自已划着船走！

芸姑打算問：〃你什麼時候一定能來呢？〃〃你可以晚走些時候嗎？〃，〃你把那支笛子擲下吧，不然你就不會來的！〃，〃你不應該不來！〃……還是應該說的：〃你好好要起强來吧。〃……

可是芸姑沒有一星星勇氣。

秋天

黎莎

總彷彿在期待些什麼、
但，日子老是從平凡裏悄悄的滑過
又是個秋天。
帶着半失望的悵惘，
看着寂寞的落葉，
在西風裡打着廻旋。
灰色的雲層慢慢的移動，移動……
漸漸的也塗暗了人的情感。
一陣風捲起兩片黃葉，
飛上房簷，
又無聲的掠過隣家牆垣。
總彷彿在期待些什麼，
但日子老是從平凡裏悄悄的滑過。

★★★★★★★★★★★★★★★★★★★★★★

殺人犯的公判（22）

佐藤紅綠著　陶象陶試譯

……」內人這樣地自語着。

我絕望了，對於她的如此頑冥，不服氣，我想她是輕易絕對不會屈服的。在我第三次抓她頭髮的時候，並木從我的背後摟抱上來了，我站立不穩了，我後來破死命地拿出全身的力量把他摔開了，同時我也摔倒了，我是正倒在位於一隅的茶桌上。

在我掙扎想要起來的時候，並木他壓上來了，彼時觸入我眼簾內，是催們先前打果皮的小刀，我把牠拿起向旁邊飛舞着，並木『啊』的一聲吓跑了，他拿蚊帳的底邊掩蓋着他那滿是紫血的鼻子！

『不好了』我這樣地想！同時我又意思到她瞧着我的這種舉動萬許改悔也說不定。然而仍舊地頑冥着！』

『要動刀 你就隨便吧， 我有什麼 不好的事？』

『你還要强辯嗎？』

我拿着小刀一步一步地逼近她！

『要殺人呀！』

內人在屋裡東西地繞着圈，蚊帳的繩四面都斷了！

『不准你……噪噪，不准你……』我狂喊着

後來我抓住了她的後髮。同時我看見了可怕的東西，從我們三人踢陷壞的蚊帳裏滾出兩對枕頭！

我的情緒越發緊張了，我蘊藏着萬分的怨恨剌着她的咽喉 似呼碰着什麼稍硬的東西似的小刀很滑潤地穿透了，我不知不覺地鬆了手，內人她自已把小刀拔了出來，掙扎着跑到蚊帳前『叭他』一聲跌倒了！

『孩子！』

這是她最後的一句話。和夫依然不動地坐在裝飾臺上，瞪着眼睛凝視着我的臉！倒在他面前的是他自已的媽媽，同時刺死他媽媽是他自已的父親，這一切他都像漠不關心似地在旁觀着，緘默着！

『孩子，我對不起你』我這樣地說，他還是沉默不言！

審判長閣下！我的話就此終了。

一九三九，一一，七，

★★★★★★★★★★★★★★★★★★★★★★

駝鈴

獻給瑪莎（10）　田鄉

二十八日

工作得太過度了，瑪莎從我的手裏把書搶過去，但，立刻，我又上前奪了回來。

日子對於我是這樣地忽促。

我貪婪地吞食着每一分鐘，爲着滿足我的積蓄修養的慾望，我是不能夠休息的。

然而，我不能不承認：我過分輕視了我的健康。

本想從今天起，起稿一篇小說的。然而，我又變心了。我想：我能寫出什麼樣值得讀的東西呢？而且，怎麼能夠忍住歪曲的思想，觀念——這痛苦呢？

我不打算寫了。

我還是來譯點什麼吧。即或譯的是古典的作品，至少那樣作品本身對於它要表現的現實會是忠實的不會挾雜着虛假，或者强姦它的主人公的眞的心理和言語。

讀司湯達的迷藥。

這樣的作品，很使我厭棄，不，也許只是使我覺到不親切，李健吾說：這篇的主人公，幾乎寫的就是作者自已或者嚮往的神情。然而，我以爲：這篇小說的許多讀者，說不定也許會發生嚮往的心情，但，這在我看，是錯誤的下流的。

因爲，賴奧娜是醜惡的瘋狂的，她自已不認識眞正的美，她祇追逐皮毛的漂亮，和人家傾心於她外殼的艷麗一樣。

當然，我們承認：醜惡和瘋狂並不是她的天性。

二十九日

夜黝黑，

一鈎新月閃爍銀色的寒光。

勁風殭凍了地面，

小巷的坂路上—

有木屐敲出多的音響。

今天最大的歡喜是：讀了希爾 特作的『詩人希勒』，它賦與了我勇氣。

一九三八年的十二月，快告終結了。

我計算一下：從一九一八年的陰曆八月，到今天我在這人世上已經活過二十個年頭零幾個月。

這計算，使我的心情變得沉重。

『一九七六該是我死的年頭。』

『爲什麼？』她驚奇地問道。

『因爲，我想，我祇能活六十歲。』

『那不對，』她反駁着『我想活八十五歲哪，你也活八十五歲。』

『八十五歲……』我沉思着，又計算了一下。

春

徐曉嚴

柳樹枝上生了病瘤子
青天板上起了白疹
城外有女人哭天
野地上蹲着挖菜的村姑
娘。
人都脫了棉
老母鷄也下了蛋
燕子掠水
牆根下貓在叫嚷。
（三九春作）

泊舟

影子

聽孤寺晚鐘，一聲聲敲來了黃昏暮景。
天空飛渡着歸鴉，河裡倒映着草影，兩岸靑靑，一葉孤蓬。
波水鏡平。舟泊在橋頭處。遠山濛濛！橋上是欄杆。橋下是圓洞。橋磚礎礎。聽不見流水聲。
是老嫗？是少婦？但不是男子，頭後有髮突出，一隻手却把下頦擎住。想什麼耶？怕那夜風來，吹下宿露？悲什麼耶！隻燭單影 無聆寂寞誰訴？

白蘭之歌（55）

［禁止轉載］　久米正雄原作　梅娘譯　高夢幻畫

『噯呀！您就是松村先生的新夫人呀！敝人是松村底第一個壞蛋朋友秋山還是壞蛋中的壞蛋，一會就許把松村從您的手裏給搶走也不一定請多原諒』

秋山對京子感到了意外的美麗，且又覺得靦覥得可愛，這樣半玩笑地說了

『我也請多關照，諸位早都聽外子說過了。』京子盡了全力這樣答了。

康吉繼續着，簡單地給介紹了德男叔父，和規矩子。

『噢！』秋山說了『這就是你集合起來的預備一塊到三江省底原野中去的諸位了。』

他特別地看了看規矩子底潑剌的姿態。

『唔！是的。』

『眞是的！爲什麼呢？爲什麼單要過松花江上三江省的內地呢！不去不行嗎？』

『這話再說吧！』

『也好——可是，你們現在如何打算呢，住處若是上我們的社員俱樂部去，倒是有多少人也不要緊的。』

『那敬謝吧！因爲多一半不是社員，還是上遼東旅館去好些，先住下了再說，以後……』

『你接到我們打到船上去的電報了吧！』秋山說。

『看見了！』

『那麼，你能扔下一塊來的太太們，坐九點開的亞細亞回奉天去的嘆。』

『是的。這大體在船上已經定規了，我是立刻就如你所說的回奉天去，他們先參拜忠靈塔。然後在大連旅順都繞一圈，完了奉天見。』

『是麼！是這麼辦麼？那麼快給太太們從社裏找個鄉導來，這共間你也好……啊，已經八點過了，

着大理石圓柱的，所謂大滿洲的門戶去。

那希臘風的圓柱，蒼鬱的，在斜照着的日光裏，投射下來淸爽的影子，這正是大連有名的風景之一走到這。康吉停了脚步，正要招呼後邊的人說明給他們這景物的時候。從一圓柱的蔭影裏，一個穿着色旗袍的姑娘，飄然地走了出來。

『老師，松村先生！』

這樣地叫着

せつこう

『啊！李 雪 香！』

康吉不自覺地這樣用日本音叫了，凝然地停着了脚步。

在船中本來曾想到她也

就這麼定了。就快走吧』

秋山首先邁步走去。

一行跟着從上邊屋的廊下通過，急急地走向了立許不意地來接來的吧！竟然眞的來了，還在康吉是六分希望，四分不願的。

這是因爲關於自己底婚事始終瞞了她的緣故，第一因爲言語的不同，在根本有着隔閡的兩人之間，對這位異國的姑娘是沒有公開這種私事的必要的。並且根本在他就是不顧給她知道的。

李雪香正是說的李雪香她被人叫着 雪 香 這一件很以爲高興的事，她自已時常自稱作ユキカサン康吉是什麼時候都還稱呼這位自已底滿語教師的

『回來了——松村先生，令尊逝世，連我都怪什麼的，——您還是這麼精神呢！』

雪香擡起了眼睛，這樣用力地說了，因爲用力，臉紅着，額前的短髮，驪子似的拖曳着。『謝謝雪香小姐）我已經如常了——您，怎麼上這來了呢』

『我，從秋山先生那兒聽說您回來——秋山先

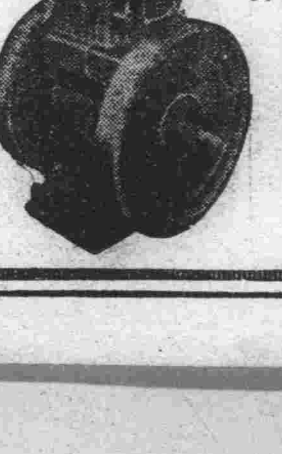

重柴油發動機

オリジンス式

此機使用是燃料經濟　機器堅固無比尙能　耐久使用

種類　五•一〇•十五•二〇　馬力各馬力有現貨

中桐式 丸善式 高粱米機

此機能推高粱米、大米谷子、苞米查子皆可　機器在內俱有自動的除糠裝置需要電力五馬力、三馬力者有現貨

門田牌最新型製粉機

附有最新操式節裝置

特大號•特號•一號•二號

用途　麵粉、高粱、苞米　蕎麥大米大豆共他雜糧都行

營業主目

土肥牌煤油發動機
鹿牌各種扒皮機
田所牌製繩機
鹿牌セココ揚水機
眞崎牌製麵機
大豆搾油機械
鐮刀、洋犁、澱粉機械

圖樣免費贈送

新京特別市大經路一八一號　日淸洋火公司對門

中央農具公司

電話長（二）三九三一番

無美不臻的易卜生牌

易卜生鉛筆

イブセン

修筆容易　書寫流利

專擦雀斑　無效退錢

容粉專擦顏面雀斑酒刺疙瘩面膚粗糙黑黃皺紋等均能擦掉並能使面膚細賦容新肌嫩轉瞬即可變爲美麗此粉功效一用便知言之無欺特此聲明一般女士購用一試如無功效將原價退還每袋國幣壹圓外埠郵購不加郵費代金不寄

奉天大西關大街上頭路東利長胡同八號　玉德堂藥店

吉林專刊

閣傳級

第九五二號
吉林支社
吉林市商埠地三緯路十號
電話三二一八番

共視誰爲先登 馬拉蓀大會午後開會 選手準於一時報到集合

吉林市慶祝皇軍戰捷馬拉蓀大會、經本報支社主辦之下、決定於今日（二十日）午後二時起開始競技希報名參加之諸選手、切於本日午後一時前到會場(吉林神社)報到集合宜各遵守時間勿得有悞并希望市民多數前往參與盛會云

決定各項賞品

本報主辦之馬拉蓀大會今日舉行、爲示鼓勵並提倡體育、特對優勝者頒給獎品、對入選者以外則均贈給紀念品大致分列如左

第一名—一等賞—優勝旗一面（第二軍管區司令官吉上將捐贈）—省長賞—並本報賞牌以及其他賞品等多數

第二名—二等賞—市長賞品—本報賞牌等多數

第三名—三等賞—鐵道局長賞—本報賞牌等多數

第四名—四等賞—本報賞牌外多數

第五名—五等賞—同

第六名—以次至第二十名爲入選者—入選賞及本報賞牌

對入選以外之各選手分贈紀品（各墨水一瓶）、物品本不在多、略示酬勞、以爲鼓舞之意

各商踴躍捐贈獎品

本報支社主辦皇軍戰捷馬拉蓀大會、而日來關於捐納獎品之贊助者亦隨之日漸、茲將捐助獎品者之芳名披露於左、（順序不同）

商號	品名	件數
德和義	信封	百箇
又	鉛筆	兩打
萬順魁	蠟筆	兩打
又	信紙	兩本
天德信	鉛筆	十二打
裕興和	鉛筆	六打
成文厚	練習簿	五十本
誠德厚	手招	十本
義興和	鉛筆	兩打
松江書店	像片冊	十本
景合會	香皂	一打
又	毛巾	一打
和興隆	香皂	兩打

司機遵諾訓 均知交通道德 行人安全可期

吉林警察廳保安科、鑑於本市人口漸增、交通頻繁、行駛市內之各色汽車亦將及四百輛、再加以洋馬車每日當有三千二百乃至三千七百之車輛出沒於街頭、仲春季節陽光熙和蟄伏已久之市民多出戶外吸取新鮮空氣、故而春季交通複雜倍於往時、該廳爲提高交通道德觀念、以防止輪禍爲目的、前曾連續舉辦〃交通安全日〃、每次皆得有良好收獲、刻又以汽車司機之良否、實爲肇事之要因、爲謀提高其素質、當檢查車體之際會施以嚴重語誡、品性務必端方、禁止其不當行爲以涵養精神、而便利職務之執行、是以嗜好冶遊之鮮滿系運轉手、近來亦知自肅自戒、殊少涉足娛樂場、喫茶店亦稀見其蹤跡、各遵規定運轉章程、互守交通道德、不然即撤銷其免許、如此本市街頭頓現明朗化、市號亦不似先前之橫衝亂撞云

今日是"植樹節" 水都擴大舉行綠化運動 亘七日間五十三團體總動員

關於今日植樹節之行事、市內各機關會兩次會合愼慮週詳準備就緒、響應友邦日本神武紀元二千六百年之慶祝行事、爲樹立恒久化之紀念事業、決展開大規模之〃綠化運動〃、即自今天（二十日）起迄二十六日止亘七日間、全吉林省一致擧行綠化運動週間、至吉林市亦取同一行動、於今日午前九時開始、吉林省公署、市公署永吉縣公署、協和會（省市、縣三本部）、協和義勇奉公隊、國防婦人會、國立師道高等學校、各國民高等學校、國民學校、凡五十三團體總動員之下、將五萬五千棵之樹苗（按日分配）分別植於北山及砲臺山一帶、分工合作、指定區域、對幼林今後各負保護責任、所謂百年樹樹、如此之週密自可期待共成果、盛大情形容再續誌云

今日防火宣傳日 消防車遊行并作摸擬演習 撒布傳單告民衆防火常識

吉林警察廳保安科、以當此春令風高物燥之際、最容易發生火災、偶不經意即成燎原、爲喚起市民之警惕知所小心、以防止不預之患禍計、故與市公署協力下、定於今天（二十日）午前九時起、舉行〃防火宣傳日〃、以求防火思想之普及、市民務當心預防、至宣傳行事之要項如下

（一）吉林消防隊員於今日午前九時集合、然後乘消防車十餘架出動遊行全市、撒佈標語及傳單、

（二）利用商埠五緯路消防給水塔實施〃消火模擬大演習〃、以涵養防火知識、

（三）附近居民參加避難演習及高處降下、故屆時希望全市民衆到上記地點參觀云

妻與人通姦被獲

住本市東關久遠胡同二十九號的黎洎陽（假名）二十四歲、夙以縫作皮鞋爲生、堪足溫飽、生活無虞、於數年之前與雷姓女結褵數載以來婦夫間尙無若大勃谿、惟雷氏（二十二歲）素性浮蕩、不安於室、會與住市內東大灘仁昌胡同九號的曹玉發生曖昧關係、曹某（二十三歲）無賴出身、依苦力爲生、現正單居、乾柴烈火、相觸即燃、是以兩情熱度幾達於白熱化、如膠投漆難於隔捨、每日均得會面一次肌膚關係已深、外方當不知皂白、一日黎某出外工作、而雷氏當然視爲良機可乘、更適苦於前夜約會無時可以如願之際、遂請來曹玉甜言蜜語、不意事出於得意忘形、竟於毫無忌憚中欲與曹某同尋美夢詎意於當日午後一時許、其夫工畢遂即回家、進得門來當即覩得醜狀、怒火中燒、抓定二男女、扭赴當管大灘街派出所請求法辦、後經警方調解、雷氏與曹玉均承認相姦二次、除對曹賊嚴加懲治外、後双方甘願息事、令雷氏隨黎某歸家安度云

觀光季節漸至 吉林街頭出現新點綴品 美麗的代步新巴斯 科學的人力三輪車

轉瞬來到了觀光季節、素以勝景馳名的吉林市、茲以此時又展開了新□象、招徠大批遊客、市面自是日趨繁華、旅館以及飲食店同受其惠、交通界尤爲忙碌、爲迎合時勢所需、交通會社等交通機關、以首與遊人接觸的〃代步車輛以便利與美觀爲要、均大事準備忙於改善刷新、最惹人注目者、乃爲下列兩項、

新巴斯！吉林交通株式會社、爲與市民謀便利、特由奉天購來新車幾件五十八日以來開駛於市內、車體寬濶、中間開門、紅白兩色、裝飾美觀、乘員四十六人、爲最新式流線型、擁擠不堪之市內巴斯因增加新車立見緩和其他三輛不之久裝完陸續駛行

三輪車！自轉車式的三輪人力車、在奉天行之已久、最近纔有三輛出現吉林街頭、增進美觀、節省勞力、隨科學之演變、乃是極便利之代步利器、對人道亦有補益、爲水都交通界劃一新紀元、每輛價值三百五十元至四百五十元之譜、車業組合近擬幹旋大批輸入、有代替舊式人力車之可能云

鄉愚被騙去欵 警方嚴加查緝

李文及係一年近古稀的老叟、刻居省下永吉縣五里河子屯、日前午後三時半許、因省城有事待辦、乃携欵起來、當行抵市內商埠六經路意欲赴市場買衣服之際、孰意竟被一身着灰色風衣戴眼鏡之青年攔阻去路、言下聲稱檢查行人、截住李翁向腰內亂翻、結果將錢包掏去、當李某目睜口呆之餘、始悉事出騙詐、於覺悟之下乃赴當管大和町派出所請求查找、聲稱被掏去四十八元、嗣後接得此報之警察廳、乃異常憤慨、鑑於近頃冒廳方名義、如此任意欺詐之人何多至此、遂以司法科搜查股爲中心、刻下舉全力大加搜索藉期此般目無法紀惡徒、克日歛跡云

檢查食品小販 皆須淸潔免傳染病疫

吉市警察廳衛生科、因鑑當此春際、氣候溫寒不定、市民稍有不慎、即易患病、尤以各種時疫爲甚、故該科希諸市民對衣食住三項衛生當十分注意、更對於運除汚穢以及灰芥更應力求完善辦法、該科更爲慎重起見、故示令管下各派出所、對街頭擺賣各種食物品之小販令彼等對食物宜講求衛生、倘有不遵從者、則嚴加取締、以免市民受不潔食品病菌之侵害云

理髮店女招牌 傷風化宜取締 望該店宜自檢

本市河南街路北中西理髮館男女理髮匠互相調笑醜態百出、實屬有傷風化業經警察廳保安科嚴加訓戒、近來不但惡習不改、反而尤甚、對當局之訓示置若罔聞、並且置一妖艷風騷之女人坐於屋內或立於門側以誘致顧客行動一般青年浮浪之輩趨之若市故生意興隆壓倒全吉、摩登人物去理髮則爲之加意修飾、不潤綽者則草草了事、當局即將嚴重取締、惟願該理髮店其悛改云

專載 國防上可誇耀的 國軍航空隊（三）

想要革除這種現象、有賴於國兵法的實施、實在是很大、然而、就像這樣全然無學文盲的壯丁、因爲比較的素質良好、指導適切周到、和本人的熱心在六個月的豫備教育期間裡、也能有自巳給家中寫書信的學力、而且航空部隊、在教育上的用語、號語都使用日本語的、因此從日本字母努力去學、其中文盲、於長進上、便利的地方很多、

現在被拔擢專門轉操縱部隊長乘坐自動車的宗顯飛少士、就是模範顯名思意、就可以知道他和飛行機因緣很深、他們邁進營門的時候、是完全不識字的、但是他烈苦奮勉的結果、現在同隊、都稱他是『自動車神』、他也曾用流暢的日本語自誇說『要是自動車的事情、無論什麼可以問問我』、

航空部隊、爲養成一個優秀的地上整備員、一年用五千圓以上的經費、〇〇部隊、也要在今年十二月、把第一回光榮的除隊士兵歸於社會了、這裡頭在全期間國家費了一萬五千圓養成優秀科學工業戰線戰士的各專門家、很多很多、

像這等於社會有直接貢獻的技術體得者也都能歸鄉里、或進工場、或到街頭、或者爲開拓而發地方產業中堅而活躍、那麼於民度的向上、產業發達等等、其貢獻誠不可以道里限之、爲國家、爲全東亞甚而爲世界人類、其裨益貢獻、誠屬絕大、

軍隊教育、實在是一個優美的國民的學校、尤其是在特科隊、飛行隊方面感覺趣味更深、

所以、從這裏出去的除隊兵、大概全部都豫約就職、前途實在是洋洋千里、優秀的士兵中巳經有決定採用爲治安部、其他官公署、部隊等雇員、還次對於新設的飛行學校、也爲彼等開入校之途、所以希望成飛行家的勇士們、自然是勇躍入校的、

充滿這種希望和光明的我等空軍士兵、不論是對命令、號令、自動的積極的奮鬪努力、皆是當然的這種旣爲國家、同時也是爲個人、爲一家一身的利益、有忠有孝、這是多麼可感激的事情呢

在講堂內學習通信技術之情形

水滸拾遺 張青山（802）

第二十四回 神師道孤軍被困葵花峪 武二節双刀大戰楊樹坡

意欲把這害民的賊除掉，終是無機可乘，這日得知出斬兵馬副使方腊的消息，遂令三神五鬼，改扮看熱鬧的模樣，前往法場去救方腊，分派已畢，隨後也帶着義子方安，趕赴法場，及至來到，正趕上劊子手要行刑，方大爺亮出金背砍山刀，飛身跳入法場，手起刀落，把劊子手殺死，方安隨着跳入，用刀割方腊弟兄的綁繩，三神，五鬼，趕退殺護法場的軍兵，朱空一看大怒，捧九鳳朝陽刀，趕過來要捉方腊方腊也是正要尋他，兩下相過，朱空舉寶刀向頭上就剁，方腊徒手招架，也就戰十幾個回合方腊一掌，把朱空擊死，得過那把九鳳朝陽刀來，舞動如飛，不亞似瘋狂的猛虎一般，方恒等也都奪了軍兵的軍刃在手，亂殺官軍，這個時候，可苦了瞧熱的啦，受誤傷死的，不計其數方大爺橫掌中金背刀，當先開路，衆人後隨，最後是方腊倒拖九鳳朝陽大刀斷後，殺出城來方大爺集合了衆人，忙令衆人上船，衆人到在船上，方大爺吩咐水手，火速拔錨起行，當時船隻如飛的開動，趕回洞庭湖，這日來到，方大爺率衆捨舟登岸，進了山寨，到在大廳之中方腊弟兄向方大爺叩謝了救命之恩，這才一同落座，方大爺命人擺上酒筵，與衆人落座飲酒在酒筵前，方腊與方大爺，認爲當戶的本家，拜方大爺爲兄，方大爺見方腊的武衛出衆，英氣勃勃，是非常的愛惜，把杯說道，賢弟呀，弟不與奸黨爲伍，這是爲兄最佩服的，所以才捨命的救你，我很希望你將來作一個國家的棟樑，不要任性妄爲，方腊笑道，兄長這樣疼愛小弟，小弟若不本着兄長的教言去作，可質諸天日，方大爺欣然說道，賢弟若以忠義爲心，愚兄願以這洞庭湖，讓與賢弟，作爲棲身之所方腊謙遜道，兄長這份美意，小弟卻不敢領，方大爺忙問道，這卻是爲何呢，方腊說道，兄長把小弟救至山上，如此的宏恩厚德，尙未圖報，豈敢再佔兄長的山寨呢，知道的是兄所讓，不知道的必說是鳩佔鵲巢，方大爺笑道這話不是那麼說，愚兄年邁，早有心物色一個有爲之人，替我料理寨務，因未得其人，愚兄故未卸責，今遇賢弟，豈可交臂失之，望賢弟勿辭，只要賢弟不去打家刼舍，便對得起愚兄了，所有洞庭出產，足可養閤山之衆，可說是取之不盡，用之不竭，若再經賢弟經營，將來更必有可觀，弟其勿辭，方腊見方大爺是誠心相讓，也就不再推辭，遂說道，旣蒙恩兄相讓小弟竭力替兄料理就是了，方大爺大喜，用罷酒飯之後，把閤山之衆，

治君之傷風

於其病邪未固之前

傷風一症不宜輕忽因傷風新起看似輕微倘等閒視之或亦終至重苦患者使其大受磨難是故一見噴嚏淸涕或其他傷風症象發生便須好自爲之從燰其衣着充分其休息適宜飲食通暢其大便同時不時吞服一劑紐祿豐若是則傷風便可切實制止而迅告痊愈矣

紐祿豐係用珍貴緩和藥料所製成善能消風寒退燒熱除感冒治喉痛止頭痛牙痛耳痛神經痛尻系痛腰肌痛瘋濕痛月經痛以及割傷灼傷燙傷創傷種種因傷疼痛保證純淨對於心臟健康兩俱無損男女老少一律適用 紐祿豐各藥房皆有出售或向上海江西路四五一號韋廉士醫生藥局函購 代理處奉天和記洋行購買

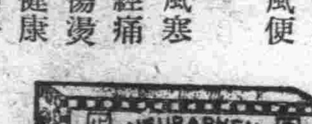

世界馳名

此藥膏所以到處風行之原因極爲簡單蓋一經用之治療濕疹癬疥膿瘡創傷等等皮膚病後便知其優良之功效莫不向親朋稱道者也

兜安氏淸血約水
爲同樣可靠之治皮膚病內服約

兜安氏名貴出品　各大藥房均售

O-B.P857

張清山著
洪武劍俠圖
第九集出版　每集價七角
奉天鼓樓北章福記書局

選用萬年筆好機會到了　贈送樣品

全滿軍警學工各界請買用一試敝行爲創立信用暢銷全滿大計特別大犧牲減價一半以上出售
此萬年筆較比傳上攤床行商的大不相同品質優良使用耐久價格低廉諸君購用一試方知言之不虛

贈品	說明	價格
特贈品	最高級紳士用ビス コロイト軸純正 イリジユーム筆頭	原價八圓五角 只收運稅四圓
甲贈品	常備公務用最高級 十四開國防金筆頭	原價七圓 只收運稅三圓
乙贈品	置案旅行用 辦公最宜白金筆頭	原價五圓五角 只收運稅二圓
丙贈品	日常携帶男女同用 經濟第一使用耐久 耐酸金筆頭	原價三圓五角 只收運稅一圓五角
特大型	置案旅行用 辦公最宜墨水容量 增加數倍長書文案 不乏之手力	大減價 二圓五角

好使又好看
堅固無比是本品的特長也
福可牌萬年筆工廠大犧牲贈送樣品市價半額而宣傳勿失此期
請速函購、外埠加郵費一角函購三支以上可以代金引換寄奉

特典 如一次購滿五支者即贈送兩色自動鉛筆一支購滿十支者或介紹十人以上即贈送本牌萬年筆一支
回買萬年筆一支贈送日滿國旗徽章一個函索各種萬年筆及各種手表價目表無代進呈

保險十個年
福可牌萬年筆工廠
全滿總代理店
歐亞洋行
安東市一番通五丁目三　振替奉天四七四八番

今日公演 二十一日 二十二日
三劍客
新股劉韓桃園三結義 效劉關張大破黃巾賊 三國誌裏有美人計 三劍客裏也有之
主演 韓蘭根 殷秀岑 劉繼群 白虹
笑得你肚疼！笑得你流淚！
下期公演 自由天地

新片預告 同時轉請滿映明星 全體男女登台獻技！
黎明曙光
主演 郭紹儀 季燕芬 趙愛蘋 周凋
滿映第一大部等 聯合出品！
滿洲映畫協會大同劇團日本松竹假大合作

新京東二馬路

國泰 有聲大戲院
新京市東五馬路 電話二一一五四

今日放映全京二演新片
流氓小姐
香港僑聯公司最近出品 對白有聲偵探奇情鉅片
新婚之夕發生流血慘劇 移花接木新娘案中嫌疑
上海明星 陳雲裳
主演 李清 蔣君超
四月十九日 二十日 廿一日 演三天
加演新聞片 第七十五報
下期放映 金鋼鑽

新民戲院
四月二十日早場
蓋玉亭 宋寶羅 蘇少舫 翔春芳 陸英祺 焦景山 毓麟舫 蘇少舫 翔春燕
戰益都 連陞三級 四進士 雙鏢記
晚場
安桂舫 劉少春 楊春舫 劉雲亭 蘇小羅 宋寶芳 韓少崑 焦麟舫 翔春燕
大登殿 查關 寶蓮燈 二十本 西遊記

康生醫院
新京三笠町三丁目 電話③二九四〇

大安電影院
四五馬路永春路 電話(二)二六八四
今日演 四月二十日 二十一日 二十二日
鳳求凰
新華公司趣情巨稽滑諧諷刺愛情大作品！
主演 韓蘭根 劉繼群 關宏達
加演新聞
新片預告 播音台大血案 本院在演

淋疾

良法……將計就計！

淋疾之療法自古不遑枚擧、而至今所謂化學療法劑、陸續而出現、但未見其完全無缺者、然今遂發見出兩種最新化學元素之結成而所得之强効新化學療法劑、於是達成最後斷决之內服治淋確法矣。誠實人生之福音來此！

從來之色素或油劑等、但爲補助的療法而使用而已。但破淋恩是僅以此一劑之內服由其血液而滲至體內深部組織、將淋菌完全殺滅、並不必要局部的處置、故不論任何惡性難治、或複雜的婦女淋疾、亦均在三乃至五日之內、至晚於在十乃至十四日內、完全消滅疼痛、痒癢的自覺症狀、與其排膿等、透徹的確効、乃無適言可描寫而却毫無任何樣之副作用、故無論何等人無一不適用合服。此乃從來化學療法之最大缺點完全打消一空、惟於破淋恩方能達成之驚喜的實効。良法無勝於將計就計！

本劑不僅對於淋菌變以獨自强効且對所有一切葡萄狀與連鎖狀球菌性化膿性疾患亦奏奇妙之神効！

NISSEN

【包裝】二〇片　一〇〇片　五〇〇片　各地藥房均有出售

純正化學療法劑

破淋恩錠（片）

ボレオン

發賣元　株式會社稻畑商店　大阪市南區順慶町　東京市日本橋區本町

製造元　日本染料製造株式會社　大阪市此花區春日出町

祛痰止咳

新愛服寧

ネオエバニン

本劑即由漢藥桔梗科植物及胡蘆科植物所發見之物質、乃融合「古人經驗與最新學理」而成之製品。

本劑能輔助粘痰之略出、有極自然之鎮痙作用、而絕無麻醉性質。

連服本劑之時並無惡心嘔吐等情、亦不妨碍消化、故可安心常服。

【主治】感冒　肺癆　咽喉炎及　氣管支炎之　咳嗽

【包裝】散劑　五〇瓦　二五〇瓦　五〇〇瓦　片劑　五〇片　一五〇片　液劑　一〇〇西西　五〇〇西西

各大藥房　均有經售

發賣　株式會社武田長兵衛商店　日本大阪市東區道修町

滿洲國代理店　滿洲武田藥品株式會社　奉天市大和區春日町十三號

89(5)121

TALTARIN

老淋新濁一服即靈

鹽野牌

治療淋疾之法　實極多種多樣　即專門家亦有迷於選之概　而現今最可信賴之安全可靠方法　爲化學的療法　即應用化學藥劑之合理的治療也

「阿早」色素製劑之「脫爾淊淋」片有强烈之殺菌力而乃無毒性　且大有滲透深部組織之作用　是其最大特色　不論男女之新久淋疾　只以本劑一日三回（一回二片）之內服立即汚濁轉清　迅速止痛　傾短時日內　完全達得滅淋之目的　雖長期連用之　毫無胃腸障碍・頭痛・發疹等之虞

【適應症】急性及慢性淋疾　腎盂炎　腎盂腎臟炎　膀胱炎　尿道炎　攝護腺炎　軟性下疳　精系炎　卵巢炎　子宮內膜炎

【包裝】三〇片　一〇〇片　三〇〇片

製造元兼總發賣所　株式會社鹽野義商店　大阪市東區道修町三丁目

奉天支店　奉天大和區協和街　振替口座　奉天二七五五番

脫爾淊淋片

ST—滿11

健康的家裏有獅子牙粉

要磨擦齒齦！

豫防從根本破壞人們容貌的齒糟膿漏！

該用**獅子牙粉**和**獅子牙刷**磨擦齒齦　而促進血液的循環　並加意地洗刷牙齒　防止垢物　齒石甚麼的沈滯　而至有損齒牙爲要！　用獅子牙粉　磨擦齒齦之時　因**獅子牙粉**含有收斂性　和**獅子牙刷**的清掃作用　不僅可使齒齦健康　且能促進血液循環益加活潑　同時齒齦亦是增進其榮養！　結果能强固支持和組織齒牙的齒齦　齒齦膜齒糟骨的抵抗力　同時又得防止齒牙的弛緩。　再加上獅子牙粉特有的强大吸着力　能淸除口腔內的細菌　齒垢　齒石甚麼的　使口腔不發惡臭氣味　而保全齒齦和牙的健康美。

ライオン歯磨

獅子牙粉總發售處　株式會社小林商店

獅子牙粉

大同報 第二版
發行人 衣實田 編輯人 梁世鉀 印刷人 韓紹衡
發行所 新京東六馬路 大同報社
電話(編輯二-四七二四 營業二-二〇九六) 振替口座新京一七〇
報費 一份五分 一月壹元三角 外埠酌加郵費
廣告價 一行二元

以軍管區為徵兵管區 每區劃分三四徵兵區

治安部大臣決定日內即可發表

在國家體制完成、國防鞏固的途上、意義深長富有光輝歷史最可紀念的國兵法、自本月十五日實施以來、對當兵乃是國民應盡的義務上、已經發生效力、現在全國各地、依照施行命令、正在積極的準備時期、充分表示國家全部門充實强化的情形、國光發揚於世界、滿日不可分關係益趨密切、而施行令中第三章第二節之徵兵管區、經治安部大臣的決定、指定全國十軍管區為徵兵管區、按照軍管區的區域、分為徵兵區、每一軍管區內有三四徵兵區、現在已經全部指定日內即可公佈、所以公佈以後、基於國兵法、對十九歲的壯丁、開始檢查云

對德貿易生擴方針 重要問題均行言及

星野鮎川兩氏協議一時半

客臘由新京出發、約亘三個月視察德意及其他歐洲各國、於歸任之途中患病、自歸還新京以來、謝絕一切面會、從事療養之鮎川滿業總裁、於十八日訪問梅津司令官致歸任之辭、十九日午後零時卅五分與吉野副總裁同訪星野總務長官、暢談約一小時有半、

關於會談之內容、鮎川氏避免言明、據推察、關於滿德貿易與滿業及其他我國全般生產力擴充方針之關係、時局下物動計畫大致決定之今日、滿業傘下諸會社運營如何等、三氏之間迭行極重大之會談

即關於滿德貿易問題正在動亂中之德國、熱望由滿洲輸入大豆為食糧、飼料、油脂之原料、我國希望由德國輸入各種機械因此在生產力擴充上持有重大之影響、相互貿易之將來在兩國、乃屬極重大、然而滿德貿易協定有迫於更改之事情、按鮎川氏之視察、並與德要路會談之報告、乃完成民間使節之任務

一方關於子會社之運營、金融司長等東上、大致決日前神田企畫處長、青木一定本年度之日滿物動、滙兌計畫、鮎川總裁聽取渡歐中之國內情勢推移、又依鮎川氏之視察、本年度之資材籌措預測、又增進一層之確實性、依三氏之會談滿業子會社並我國各會社之事業計畫、或將邁向近於具體化之一步、預想三氏之懇談、除上記外關於對處國際關係及荷蘭問題、羅馬尼亞問題為中心之發展情勢滿日華應採取之方策交換真摯之意見頗抵注目云、

又鮎川總裁於十九日晚出席關係各會社懇談會、並定於廿一日赴東京云、

關島再武裝案

石達克作戰部長極力主張

【華盛頓十九日電】石達克作戰部長、連日出席上院海軍委員會之公聽會、力說海軍擴張之必要、在十八日午後之公聽會、勸告再行武裝關島、其所述大要如左、

美國海軍主張關島之武裝化、勸告在該島建設大航空潛水艦用基地、但美國非是擬在遠東水域、常駐較日本艦隊優勢之艦隊、故因為提出此種提案、可以說是空想對有責任地位之一切海軍軍人對此似將一致猛烈反對、辦在關島建設基地、之海軍當局希望、並不影響菲島防衛問題、關島因係接近荷領印度、日本及中國航路、與外國之對抗上、是極其重要、

但消息家則謂關島再武裝法案、沒有復活之機會、

汪主席巡視南北竣事 今後努力解決各問題

【南京十九日電】汪精衛氏以行政院長資格歷訪北京張家口、廣州、漢口各地、與南北日華軍代表、作還都後最初之交驩同時對中國各機關公務人員、行嚴正訓辭、對一般民衆並重慶側、以無電廣播、宣明還都意義、以促進和平、汪院長於還都後、遍全國、發揮其超人的精力、予民心以極佳印象、而有愈行決定四億民衆歸趨之感、汪院長十八日午後由漢口空路歸還南京、依此次南北巡歷、明瞭各地政治經濟社會諸般情事今後庶領南京、將努力解決外交關係之調整、經濟合作之具體化、通貨問題之解決、憲政之實現等、當面緊急各問題、頗為一般所期待云、

(照片左側=即於十七日由空路抵漢口之汪精衛氏)

誠心誠意達成任務

阿部大使離開日本領海時談

【鹿島丸船上十九日電】烈歡送中、由關門海峽通過、十時當離開日本領海時、曾發表應祖國國民之熱誠談話如左、

現在並無任何可說的但是當出國時到處受熱誠的歡送、支援敵人達成任務、實是衷心所難忘的、是以決於赴任地以後、誠心誠意對自己的任務去努力、

【門司十九日電】慶祝新中國中央政府特命全權大使阿部信行大將以下慶祝使節所搭乘之東亞海運鹿島丸、十九日朝七時三十分衝春霞勇姿、出現於門司港、壇之浦和布刈關門海岸堵列小學校生徒及其他一般市民、在萬歲歡呼聲裏、由海峽悠悠而來、阿部大使一行、高舉其手、示意由岸上歷歷可覩、一時花火大作、船浦入港、港之內外各船舶亦共進晚餐、

治水治山造林為先

大使及各使節 船中談決意

【鹿島丸十九日電】十八日午前、自神戶啓程之阿部大使一行及國民慶祝使節代表等所乘之鹿島丸、乘風破浪、猛向新生大陸駛進、阿部大使立於甲板之上、浴享春光、聞與松平、小山貴衆兩院議長、八田、永田等代表開談、以慰寂寞、午後二時半、阿部大使、松平、田中、永田、小山等代表、及福田船長、圍坐桌前共進晚餐、漫談瑣事、大使曰、現在船之速度若干、何其如是之緩耶、船長曰、鹿島丸之最大速力、為十一節、故甚遲緩、大使曰、對華辦事、均應如是、徐緩以進行、捷猾敏答、聞者解頤、晚餐後、至第二甲板、戲高爾夫球以為慰、午后四時許、記者(沼田特派員)、於〇〇船室、會見大使、大使談曰、於自神戶啓程之前、隨地均受熱烈歡送後援、誠堪感激、余決粉身碎骨、努力為建設東亞新秩序、以貫徹使命希將此意傳知國民、

△松平貴族院議長 余代表貴族院、決與多數中國要人會見、盡量告知日本朝野、希望國民政府成立、及協力建設東亞新秩序之真意、融和双方之意見也、

△小山衆議院議長、三月三十日成立之更生中國政府、係我國聖戰目的達成之初步、帝國希望和平之根本觀念、於此已喚起中國之共鳴、帝國之真意、已獲諒解、廿六日、即將於南京舉行還都慶祝式典我等獲得參加此盛典、誠感欣幸、有此盛典、深堪為日華兩國民慶也、並望阿部大使、達成重大使命、

△經濟界代表八田嘉明氏談、現下建設東亞之最重大問題、乃日、滿、華三國之經濟提携、此者須以中國經濟復興、為根幹、即使商工業發達、資源開發、双方貿易增進、以此為新原則、向前進行、但日本之經濟界、甚望中國新政府樹立適應新情勢之各種計畫、且中國如果不惜資源勞力、利用日本通貨、則復興與發展、可指日而待也、

△永田對華團體代表談、為將介石虛偽宣傳所惑之中國國民、致而誤解日本真意、故為使對方理解及視日人已否理解中國、故行實地視察、余擬逢遇機會、即與華人詳談、廿九日、於上海與棉花各團體代表、為解決棉花問題、互相疏通意見、更擬於七月自八日起五日間、於東京舉行東亞教育大會、招集各地代表、依文化謀日、滿、華之提携、此次亦共協商此事也、

△栗原日本青年團代表談日、滿、華三國青年、必須真實結合、以築起新興亞細亞基礎、並擬獲得軍之支持、兩國交換派遣青年指導者、進行團結也、

重慶物價暴騰

經濟危機愈益加重

【香港十九日電】自入本年以來、四川雲南及其他中國內地物價昂騰日益深刻、據最近由重慶來到當地的經濟專門家談話如次、

重慶政權統治下的物價問題、已脫出經濟現象之範圍、逐次變而為社會不安問題、重慶當局恐民衆支持力喪失、努力平抑、但現在迄未舉得如何成果故物價昂騰實為經濟之危機、對於重慶政權之前途實有極大之影響、

重慶之上海棉綫每捆三千元、大米一石一百四十元、且物資缺乏尤甚、衣服類一往二十五元者現在則為一百五十元、飯店內之青豆一盤價三元、而舶來品更貴、同時非特消耗品、即裡藥用品、石炭棉花、金屬類生產資材、亦日漸暴騰、觀其騰貴之因不外以下二點、

一、對外路線之崩壞、

一、通貨膨脹、

輸送困難、自日軍於廣西作戰以後更為顯著如載貨汽車、在重慶政權治下全地域、合軍用民用總輛數不過一萬四千輛、且輸送能力低劣、汽油又不足、百分之六十乃至七十不能開行不得已乃利用水路、獎勵使用家畜、並徵收苦力、組織鐵肩部隊、但因物資配給缺少圓滑、更促成都市物價暴騰之重大結果、而都市與農村海港與腹地、物價暴騰率之不均衡、乃使中國腹地經濟混亂加重之原因、

關於通貨問題基于重慶政權公債及紙幣之濫發、通貨膨脹之傾向、愈益顯著、當局為防止經濟組織之崩壞、對于腹地與上海及香港等海港間之現金交易、曾施行統制、但此政策反致腹地法幣之低落、海港與腹地物價之不均衡使公定價額制度不發生效力、並引起暴利橫行、總之現在最大問題、即工業製品與農產物間價額差別益大、農民等不得不購買比農產物較高之製造品、因此農民陷于農業危機云

德蘇開始對羅作戰 意即攻南斯拉夫耶

戰禍近將波及巴爾幹

【倫敦十九日電】與巴爾幹情勢相關聯之意國對戰態度、惹起英國朝野之重大關心、十八日倫敦各報、均傳謂意國恐將於德蘇兩國對羅馬尼亞開始作戰之同時、而對南斯拉夫開始行動、因而捲起莫大之衝動、當地消息家方面亦多以為戰禍、波及巴爾幹及地中海方面之可能性、已迫於目睫」

意戰備已終了

祇待莫首相下令

【羅馬十九日電】由於巴爾幹事態之緊迫、意國之對戰感情、竟至集世界之視聽、意國政府、最近似已開始積極之對戰準備、意國各報、連日大事活躍並連載各軍需工場之照片所以很是惹人注目、十八日斯蒂發民通信社反駁謂、有一部外國報傳說意國因軍備不足、不能參戰、但此祇不過妄說而已、繼又發表意國之態度茲略誌其大要如左、

最近有一部外國報、流布謂意國因作戰準備之不足及其他之理由、所以才留於戰局之外、但此種流言祇不過是一種不足憑信之妄說、意國業已於阿比西尼亞、及西班牙兩戰役、得有勝利、無論何時、莫索里尼首相命令一下、即有對處一切事態之準備、

德意開軍委會

英法大衛動

【羅馬十九日電】網羅德意兩軍各種兵科之專門家並技術家、現在羅馬舉開之德意軍事委員會共會合之日時及會場等一切雖未發表、但會議內容大體似包含左記三項、

一、對於以巴爾幹煤油問題為中心之英法攻勢對抗策、

一、地中海英法動向關係情報之交換及其對策、

一、意大利對德武器、軍需品之供給、

並且該會議期間、似有相當之長、德國側委員、十八日又到十名按各部門開分科會、意國政府、於十八日經斯蒂發尼通信社發表謂、「此次會議、乃是依德意同盟條約之常設委員會、為協力强化兩國間軍事之專門會議、」因此在英法側捲起相當之衝動、

德倫的英附近 激戰即將展開

【斯德哥爾摩十九日電】為呼應挪威北部要衝那爾維克之爭奪戰、英軍於中部方面德倫的英北方百卅基羅地點上陸、準備與哥倫哥、及斯默克兒附近之挪威軍携同向德倫的英作戰故德倫的英似近將為英德兩軍激戰之中心地云、

那爾維克方面 英軍取包圍戰

【斯德哥爾摩十九日電】當地新聞界關於英國軍占領那爾維克事、雖極力頻向第三國傳播、但尚未至確認、英國上陸軍、於那爾維克、似採取包圍德國軍之戰法、但關於與德國軍之交戰狀態、一切不明唯英國軍隊及空軍之攻擊似頗奏效果、據謂港灣設備及港內中立國船舶三十隻、大破或沈沒據瑞典政界方面觀測稱德國軍頻謀空輸增援軍、然那爾維克之確保、照軍事上觀之、頗為困難、唯德國一旦占領之要地、亦不輕易放棄故德國軍當竭力死守、此地而英國軍亦將着手攻略、但將展開相當之激烈云、

開發東邊道趨於本格化

大陸科學院於今秋實地調查

實庫之東邊道地帶、其白頭山及山麓地帶、地下埋藏資源、極為富裕、若撫松縣誌序文中曾誌有「長白山之西麓松花江之上源、初固邊徼也、其地則珍禽異獸、長林古木、赤金丹砂、人參鹿茸、所在多有、實物產之奧區焉」等等且其所藏之資源、自古即為未加斧鉞之區、是以大陸科學院對此實庫之荒廢、深以為可惜、從前即着眼於該地帶之地質調查、而於最近、更擬定具體案、以為開始着手本格的調查、即於近日、已與撫松縣當局取緊密之連絡、經諸般準備完竣之後、於本年七月中旬、實施踏察、至於其實施要領如次、

一、調查計畫

1、地質(鑛產資源調查分析)

2、土質調查由農林技術的方面調查、

甲、土壤生成及成層形態

乙、理學的性質之觀察

丙、化學的性質之調查

3、耕種農業上之利用價值

甲、由農業氣象上之觀察、

乙、土質乾濕勻配程度

丙、灌溉水、

丁、分布

4、牧野調查

甲、以牧野為主之土質調查、

乙、野草之調查

丙、以家畜飲料水為主之水質調查

丁、其他

5、林業調查

甲、林相之觀察

乙、林積調查

丙、地况調查

6、山貨之調查

甲、人參

乙、藥草(種類、生育狀况、分布)

丙、禽獸魚貝之觀察

7、水力發電資源調查

8、氣象調查

9、治安狀况調查

10、觀光資源調查

奧斯陸東北方 德軍全佔領

【柏林十九日電】十八日午後十一時、據德海通社報道稱、到奧斯路東北方瑞典國境之地域、全部歸德軍手中、在該方面、有挪威軍士五十名、兵一千名、被德軍捕虜、又有多數挪威兵、擬越過瑞典國境、而被拘押、

德軍又佔兩要塞

【柏林十九日電】德軍司令部發表=德軍於十八日將奧斯卡施爾哥及得爾哥兩要塞占領、更將防禦陣地强化、又佛爾得沿岸要塞工事、亦於十八日完成、

蘇聯又拿捕日本四漁船

【清津十九日電】當蘇聯警備船拿捕日本第二北洋丸事件、極引人注目之際十九日蘇聯又拿捕朝鮮第一區底曳張網組合所屬第一北鮮丸(九八噸)、第十大量丸(四〇噸)、春日丸(二九噸)、第三進漁丸(四六噸)四隻、即十九日午前七時四十二分許該四船在烏斯的尼亞灣的公海上行集團作業中、突如有蘇聯警備船前來襲擊首先以威嚇的形勢發射機關槍三發命令停船後拿捕該四船而向阿美利加灣方面曳行、

天長縣抗日匪 悔悟前非歸順

【上海十九日電】在江北揚州地區正蠢動中之殘敵因遭遇木戶部隊之急襲、當即受有殲滅的打擊、四散逃去、但敗軍一部分之天長縣抗日〇〇隊七十七人、以省悟抗日之非、乃携帶輕機槍一、小槍五十八、子彈四、三二七機關槍、子彈四八、於十八日歸順日軍木戶部隊云、

省勞務行政人員講習會 下月十三開始

民生部勞務司為謀中央勞務行政方針、及關係諸法規運用之滲透起見由五月十三日起以一星期舉開省勞務行政擔當者講習會、同時並定於二十七日起令各該省之受講者開同樣之講習會云、

犬養健氏飛上海

【福岡十九日電】阿部大使隨員犬養健氏十九日午前十一時半由福岡飛行場經由上海赴南京、

宮本副局長東上

郵政總局宮本副局長、為與日本遞信省談關於日滿間一般郵政業務調整、乃乘十九日午後六時五十分發之望號東上又新京郵政管理局米田副局長因私事亦乘該列車歸回鄉里奈良、

及川司法部次長 豫定廿七日歸任

為視察法制度而於五日赴華北華中蒙疆之及川司法部次長預定乘二十七日午後五時二十分新京着之亞細亞歸任、

冠蓋往來

▲趙雲(哈爾濱市長)十九日上午八時離京、

▲郭寶山氏十八日下午六時離京、

▲馬國楝氏十九日下午一時離京、

名藥 金剛湯
肺病肋膜 加强肺臟與肋膜的妙藥
無端肌肉日見消瘦的人
面色蒼白五休發熱的人
連日微熱或高熱炙体的人
夜不得安眠或盜汗沾身的人
常作咳嗽多痰的人
痰混血絲或咯血的人
神經過敏胸悶氣短的人
腦重時覺頭痛的人
胸背感覺隱痛的人
飲食不進易罹傷風的人
心悸亢進肩膀痠痛的人
腸胃虛弱時作腹瀉的人
結核性病疾腺病質的人
◇……高貴藥「金剛湯」絕非平凡滋補劑或單純之胃腸藥又非如西藥注射藥等只有暫効的對症藥可比。
◇……秘傳法「金剛湯」確係純粹無比之皇漢古方藥、查本藥為他藥絕對不能望其項背者因具此特長乃能挽救肺臟肋膜等之組織衰弱使之根本强化、為其主眼也。
◇……同時治療體內諸臟器之衰弱、徹底革除結核素質或腺病體質、新建「勝過病前」之强韌呼吸器與頑健之體質誠為積極治肺之良藥也。
◇……有如本藥之奇効、纔可云為真正之治肺藥、即用「金剛湯」一且痊癒、永無復發之虞、可由累人之痨病中完全解脫苦痛。
價藥 十日量五元 廿日量十九元 卅日量 郵費 四角五分 六角 七角五分
兒費奉贈 治療參考書 發行處 金剛湯 角田本家 大阪市福島石田布屋二丁目 振替大阪一九二九八番
凡有此種病症之人請速一試金剛湯

鄭重聲明 魚鰾補腎丸 藥靈(獲得購服者函報鳴謝證數十份)
安東省大孤山廣濟藥房漢醫葛樹潤發明魚鰾補腎丸靈藥一種專治多年陽物不舉房事早洩快感缺乏購服一料即能返老還童並治夢遺滑精腎虧腦弱胸悶氣短食慾不振等症藥成分純揀漢藥中之珍貴地道藥品配合製劑定價一料國幣拾七圓也服一個月詳細說明書附郵票二分函索即給空函不復
大孤山廣濟藥房

失照聲明

敝人於民國十六年置劉德芳荒地一百二十二晌五畝坐落安廣縣平安村七里堡東至姜永和南張慶有西于樂陽北胡墨林於該年換得戶管一張大同二年十二月李海攻縣城經由七里堡搶失除聲請補發新照外聲明前照作廢 鞠有升

焚照聲明

敝人王德順領名土地一段大照一張計中則十五畝下則三十五畝共五十畝坐落平安堡村管羅家屯四至東至趙鳳西至道南至趙鳳北至河於大同元年六月間刀匪變亂被匪火焚無存今除呈請鄉南縣公署補發新照外登報聲明特此周知 業主王德順啓

緊要聲明

啓者鑛洞子溝鐵鑛權運署人居處吳定希於登報兩週內自備身證明並原章現狀攜帶前來屆期不到即認為放棄權利 代表范殿棟自新京三馬路東方旅社啓

遷移事務所廣告

此次本支店遷移左記地址本月二十日起照常營業特此謹告週知

滿洲糧穀株式會社新京支店

記

一、遷移新址、新京特別市日本橋通四十一番地

電話

支店長……三一五一四五

總務課 庶務係 三一四八八〇(代表) 經理係 三一五三〇五

業務課 米穀係 三一三七六八 三一四一七〇 飼料係 三一六二二七 三一四三七九

一、舊場所 新京中央通六十八番地

閑院宮殿下御銅像 決在本溪樹立
日俄戰時部下本溪會員計畫

明治卅七年、日俄戰爭之序幕戰、本溪湖作戰、將俄國大軍擊破之日本騎兵旅團勇士們、為追憶當時之激戰 而組織之本溪湖會、為永久紀念起見、決定在當時之戰蹟地建設今參謀總長 秉實之當時旅團長 閑院宮殿下馬上 御颯爽之御姿銅像、業已委託彫刻界權威者帝國藝術院審查員橫江嘉純氏謹作共銅像、預定明年十月十二日之會戰紀念日舉行盛大之除幕式、為磋商其建設敷地、撰文及其他、同會會長三好中將同副會長服部眞彥兩中將於十九日抵釜山、立即搭乘號車至京城下車、與舊知南總督懇談後、於同日午後八時四十分搭列車渡滿、當時服部中將任旅團副官、三好中將任中隊長隨從 閑院旅團長宮殿下兩將軍追懷當時談話如左、

本溪湖之會戰堪謂日俄戰爭之前哨戰、我軍與數十倍之俄軍苦戰、實在是一極痛快、戰鬪當時 閑院宮殿下由旅團長榮轉總司令部附與部下惜別、而從事指揮、我部下感激殿下尊貴之御心、上下成為一體當戰始得大勝、

此次決定建設御銅像拜祭、殿下亦深表滿足之意、結成當時之會員為千五百人、逐漸減少、今僅剩八百人左右、追想當時、實在感慨無量云云、

助長產業愈趨繁榮 勸誘女子學習勞作
勞協與關係方面已樹立具體策

政府及協和會、勞工協會三方面、關於利用女子勞働力一節、早已注意、為打破『女子不就勞』之舊習、俾為國家建設之一助、並因農村疲弊、為謀其更生起見、更應勸誘女子助農工作、及工業勞働、對此、義者已有所計議、茲者、勞工協會、決以如左之要項、積極動員國內婦女子勞働線上、

一、除由協和會、國防婦人會、宗教團體等對於會員、或對於會合時參加之女子、努力涵養女子習勞精神外、並由教育機關、對於就學中童實施關於勞働之教育、

二、凡各企業之業務種類有適於女子勞働者、應於可及的範圍內、從速使用女子操作、至於業務種類、方法等容研究後再作區處、

三、政府關於女子勞動力之誘致策、以問事項提出於協和會、各聯合協議會、關於具體的方法則由政府、國防婦人會勞工協會、興農合作社相互協力之下、於農村及其必要之地區結成『女子習勞班』其結成之地區重點、則指定安東、錦州、熱河、奉天吉林、濱江各省、對於指導一節、則於國防婦人會統制之下、由協和會、政府、勞工協會、合作社協力、以謀內面的指導、至於不能勝任農耕勞働之老婦、年幼者、則謀以家庭作業之對策而普及之、

又如工業勞働之誘致方策、而結成習勞班、徹底積極的宣傳、凡業者側申請募集時、勞工協會出張所、則先與協和會本部協議之後認為適當之支所支所使其募集之支所求協和會之援助由女子習勞班員募集希望者、得有成數、即遴選一名幹事交給業者業者側亦務須以一同村落出身者、為一小集團之從事於工作、

試觀以上之方策、對於國內勞働力不足之現在、由於緩和之點觀之亦為適時制宜之辦法、惟其對象既為女子、關於保護問題、更應有慎重考慮之必要、以故當局者、關於雇傭主、每月之習勞狀況、工價、宿膳等之設備、以及醫藥、娛樂等之福祉施設均得有詳確之報告、並得隨時派員到作業場、宿舍等視察或探聽其意見或加以指導、俾於女子職業上而無遺憾云、

使全國人民徹底了解 國兵法 將利用影劇巡廻各地

協和會當局、基於國兵法的實施為明瞭全國各地、對國兵法的反響以期擧國上下、共同努力、達到國兵法實施的理想目的、所以各地由協和會、國防婦人會及軍人後援會等關係機關、對國兵法的意義、努力宣傳、以使民衆有徹底的認識、在這種宣傳的時期、一般協和會則利用種種方法宣傳、而少數協和會、因為與當地軍方面連絡欠於圓滑、所以對宣傳上不甚澈底、實在是一件遺憾的事、對國兵法的實施上、不免發生障礙、同時農村、只賴文字與精神的宣傳、有時不能達到圓滿地步、所以弘報當局將來利用電影巡廻班及大衆同劇團往各農村施行澈底宣傳、以期國民對國兵法有澈底的認識云、

禁衛隊生活 廿五日放送

為我國建國第二項大事業、並強化國軍陣容之國兵法、已於十五日起實施矣、政府當局為促進國人對國軍之深刻認識、打破『好人不當兵』之傳統惡觀念起見、會擧行各種行事、茲更定於本月廿五日午後七時四十分起、在新京中央放送局、向全滿廣播滿語之錄音放送、介紹國軍禁衛隊之日常生活等、以便使國民明晰軍隊中生活之快樂與高尚趣味云、

首都昨降雨 於植樹有益

植樹節前會預測今年植樹節日、天氣朗晴三日無雨、果然第一日天氣良好意第二日之十九日朝來暗雲低垂、自十一時前不作美之雨漸瀝降下、致使植樹奉仕之人人、周章恐慌、但於樹木、正可謂為甘霖云

參加縣聯協議會 說明國兵法眞義
金上尉已由鶴立縣歸來

治安部當局、為宣傳國兵法的眞義、利用各地聯合協議會的機會、派員前往參加、對國兵法、加以詳細說明、而各地協和會的範圍與活動的狀況不一所以對宣傳上也受了極大影響、對於這種情形、後藤科金上尉視察歸來對記者談話如下、

日前余奉命赴龍江、鶴立縣參加縣聯合協議會對國兵法加以說明、一部份協和協會因為與當地軍方面聯絡欠圓滑、所以對宣傳上不大澈底實在是一件遺憾、況且農村方面、因智識關係、只賴文字與精神、難以達到圓滿最好利用電影實地放映或軍人親自接近、日久天長、對好人不當兵的陋習、可以不攻自破、並且越有智識的人、疑點越多、這種情形、都知宣傳不澈底不明瞭所致云、

大屯廟會 演戲酬神
決定由滿赤施療捨藥

堪稱南滿香火盛地之大屯鎮阜豐山慶雲觀娘娘廟會、茲已屆臨、協和會長春地區本部與大屯廟會後援會、特於日昨(十九日)午后一時假大屯民衆教育館擧開廟會行事協議會、已決定實施行事如左、

▲祭典(廟主)講演(長春縣署及協和會)施療捨藥(滿赤鐵道警護隊)

▲餘興(演劇—純國劇、電影、幸運獎券發興、紙人戲等)

又為便利其他各地遊覽廟會之民衆起見、屆時新京大屯間增加臨時旅客車往復一次大屯驛至阜豐山間一日約增加十五次之往復云

鐵嶺國立癩療養所 收容患者狀況

據民生部防疫科發表、鐵嶺國立癩療養所、自開所以來、至本年三月末日止、收容癩患者狀況如左

康德六年　男二人女二人
康德七年　男十七人女五人
計　二十六人
死亡　一人
逃走　四人
計　五人
現在人員　二十一人

乘夫上班時 妻席捲逃

徐實全、河北省寧津縣人現住市內東長春大街、徐某在滿鐵車內當販賣員有妻徐李氏、吉林九台縣人、昨天上午十時許、夫妻因家務口角、徐李氏氣憤填胸、於當日下午乘徐某上班之際、收拾細軟衣服併金鐲兩個、耳環一付走出、徐某歸來發覺、已不知去向、經赴各處親友家詢問、亦均不知、徐某情急之下、乃報告長春大街警察所請求查找云、

募集兒童愛樹作文

森林對於人生有極大的益處、除了直接可以供給燃料、調解氣候、同時還能預防風災和水旱災、所以森林在現代的文明國家裡、是不可缺少的、而且更進一步以之為促進生產事業發達的基礎、

我國從建國以來、就非常注意森林在康德元年紀念實施帝政的時候、首開始了綠化運動、七年來已經收到很好的成績、國家既然這樣努力不息的培植樹木做國民的也要幫助國家完成綠化的大業、所以必須要有愛樹的精神『能愛樹』就是愛國』希望在這樣口號下一致實踐、

本報為啟發全國兒童的愛樹理想、並紀念第七次植樹節、特發起『募集兒童愛樹作文』希望國內兒童一致來參加應募、募集的規約如下、

一、題目　愛樹
一、文體　限於滿文(文言白話均可)
一、投稿地址　本報兒童徵文係
一、投稿截止期　五月十日
一、發表日期　五月末日
一、獎品　一等一名　銀獎牌二等三名　甲種銅獎品三等五名、乙種銅獎品佳作十名鉛筆一打(此項作品最優秀者、經關係機關審核後由產業部大臣對其學校獎贈大型銀盾)

投稿規則

一、務必用鋼筆或水筆寫、不得寫兩面、一、稿尾註明現住所和學校名稱、一、要請求先生蓋上學校的印、或他種證明、一、來稿選取與否概不退還、

主辦 大同報社　後援 林野局

新京驛地道發生一慘事
孟某因酒瓶送命

哈爾濱市呼蘭大虎屯鎮工劉振山長男劉海臣(一三)當於新京辦完要事後手持給他父親買的啤酒二瓶欲乘十八日午後十時廿五分新京驛發之列車急同故鄉、但當下驛內第一站台的階段要入地下道的時候、因運搬飛行機用的機胎中之市內某社職工家烈孟(二八)失脚、於是機胎打中對之胸部而顚倒、同時所持之啤酒瓶粉碎頭蓋骨而昏倒、當時由警護隊員、送至順天醫院加治療、然不幸於十九日午前八時十五分絕命、又陳忽者之雇傭主某社自認為喪主於十九日午後十時半起在北安路東本願寺別院舉行告別式、

媳婦常歸寧 一去不回來
老劉一怒要告狀

莊稼漢子劉海君、廿三歲、住長春縣萬寶村後王家屯五號、康德六年舊正月初五日、和同縣郭鳳書的女兒郭雲英結婚、有媒人、有彩禮、郭女與老劉同庚、老劉只想娶老婆白頭偕老、可是結婚不到一月、郭雲英就回娘家住家一去就是好幾個月、老劉有老婆而享不到有老婆的權利、不甘心、把老婆接回來、但住不到兩天、是本月三日、雲英的母親又來接雲英回家臨走的時候更說『雲英這回是不能回來的了、她一定去姑子庵削髮為尼』說完娘倆就走了、走後老劉看看家中的東西、首飾和值錢的東西也跟着走了、老劉火了、『非告狀不可、媳婦是我的得和我一塊住、那能隨便走了』、一怒就來到新京找說理的地方云、

四道街管內 發現天花患者

恐怖的天然痘竟於四道街署管內發現、市內四道街長營子院內一四五號李姓(一五)十五日因被醫生診斷為眞性天然痘、乃送入千早病院隔離、又關於由牡丹江向奉天之歸途診斷為眞性天然痘的奉天市彌生町四〇土木包工業平田景一(四〇)的傳染系統由首警防疫股行調查該同人假宿於新京鴻池組出張所內、當三月八日、歸回奉天時業已於流行地感染、且菌已附於該人所持之舊衣物上

東站滿鐵社員住宅 火警 延燒約一時間
電線走火？損失數目不詳

十九日下午三時四十分東站滿鐵社員住宅突然發生火警、消防署聞報、當即出動、祝町消防分駐所水車亦趕至現場援助、經消防隊員大勢活躍、延燒約一時間熄滅、起火原因據云係電線走火、損失及詳細情形警方在調查中、

長春區防護訓練 收有良好成績
今日擧開批評會

為確保國都之空防、徹底喚起一般住民之防護精神、基於警護警報傳令之規則、希望市民牢記於胸、依則實踐徹底履行防空之工作、而予以根本之指導訓練、俾期防空知識普及於一般家庭起見、新京特別市長春區、特於日昨(十九日)午后七時至十一時止對於管內大馬路西五馬路、永春路一帶住民實施了家庭之防護訓練、當時各該管之區町會警護指導員、於一片漆黑之長春區內大事活躍、對一般家庭不徹底者或施設不完備者、加以說明與警告、於十一時許、防護訓練本部之長春區、方始向各家庭傳下解除令、而此次長春區管內堪為劃期之家庭防護訓練、大致收穫、頗為良好、並定於今日(廿日)午後二時於該區所、由各關係者出席、擧行批評會云、

國兵法實施前 國兵準備座談會(九)
對選擇國兵之標準 能力體格均須良好

△山內上尉　請石井顧問由募兵檢查之成績、際茲對於一般民衆之希望及近將實施之國兵法之施行、敬聆高論、俾請對於各機關及民衆賜予以方向

石井顧問

△石井顧問　以是、余則略述一言此次集合多數人員之懇談、已畢事要之、本期募兵檢查之狀況、因余前往各地、會有所詳視、且檢查官諸君、亦均有所陳述、如共所談、實屬熱心異常、以致其成績、殊乃例年罕見其匹而為完全卓然堂皇之成績然而經縣、市辦理雖有非常不良與至良之處、但全盤的則已示有一大進步、以此種情勢、如更行研究本年募兵之成果、而繼續着手於此準備時認為來年度按據徵兵制度之國兵法、必能充分獲得其成果者、此點余殊感及非常之愉快、至於更行觀察其實狀、則然為迄至現在之宣傳所謂大有停止於中途之狀況、所以此後必須排除凡有之困難、以釐靜安愼努力從事於宣傳、其中以市、縣概已徹底所謂兵役之義務、或國防之觀念、抑或對於國軍之認識等係屬先至縣公署、市公署、大抵業已趨於澈底、但如自縣下行、以至街村、尤其如村屯之時、則此宣傳殊嫌異常遲滯、此種情形、深感本年度必須使之積極努力以為之也、關於此點、必須先由警察方面、協和會方面、充分協力者、尤其為關於適間所謂成為問題之行政方面與警察方面、未能趨於一致、竟致制度亦有不備與缺陷、是以非常困難、刻已判明惟所謂改善制度始行着手者、想已遲延、無論如何、必須克服制度以達成以國家之事業、務請如何理解此點、使來年度之徵兵、毫無障碍積極予以努力、次以來年度之準備、由本年度入隊之傾向、對於軍隊認識之狀態觀之、此乃又有非常之進步、在入隊當日、余試觀其狀況見較諸日本徵兵入營兵時、更為熱烈、亦有予以努力之處、誠屬殊感愉快、此後仍行以種種方法、以所謂使至斯再不言、及所予以厭煩較日本更在以上、於徵送入營者之時、予以努力以造成歡然就道之風氣由各機關活動民衆、使民衆造成如斯之風氣、故殊願進行至自然打破對於軍隊之厭煩思想也其次以此後之準備、乃係戶口調查之臻於徹底、較諸任何事宜、均屬急迫、勢為必要以所謂出自民籍法殊為遲延由是以認為自今日起必須即行火速準備、又關於國兵法之施行事宜、欲首先宣傳、作成滿洲國之軍隊、與日本之軍隊為相同之軍隊以期滿日協同防衛、臻於完璧換言之、即乃欲以滿洲國之人、作成是能擔任國防一方面之軍隊、此為我等之責任、非應僅只依靠於日本軍、固然雖屬不能無日本軍、但有者均必須日本軍考慮與握手共進、祇因對於所謂軍喝時代之軍隊、率有謂為軍隊非常惡劣之觀念、是故為以之打破計、應栽植與汝等一同作成如日本軍軍隊之觀念、想此即係其根本至所謂依徵兵而為兵隊者、必須教導、其並非僅只作成軍人即係如適間黑岩上校之所談、乃係作成國民之中堅分子不惟於軍隊奉公三年間且因此教育三年間、並予以俸給、僅只從事教育耳、想所謂如斯之目標、宜予民衆以知悉者殊屬必要、至於在此次兵役法之優遇法案中、為日本所罕見之優遇法已作成許多、凡滿期完成者、悉於種種之方面予以優先權、此宜思考如此優遇果屬良好歟、盡是乃按據滿洲國之現狀、特以若斯之形勢而為之、是以來年依據徵兵而來者、實有非常之特典、此點殊有告知民衆之必要、其所謂三年制度、亦係依據兵種及其他之理由、始作成短縮之制度、關於此等情形宜使民衆詳為理解、是所必要、因之於來年徵兵之時、欲採取具有資產之根據、及能力優良與體格良好、而為具備此三者、按日本之徵兵檢查、係以詳視其體格為主要、此乃因並無其考慮之必要所致、然由滿洲之民族性考察之於此三者、總屬必須加以考察、又凡入學校者因足能延期是以所謂因入學校、即行採取以為兵隊云云者實屬並無若何之懸念、但畢業之後則必須負有兵役之義務又其成績果屬優良縱非三年亦宜因此此後務欲自中流以上者而採取之、以對於募兵、決不採取、殊為貧、困者、若成為風氣時、則自今後之宣傳、目必非常容易即如鄭市長之令郎、本年謂為十七歲若謂為以十九歲施行、而入於兵隊時、則精神的影響、想必非常宏大、在如斯風氣造成以後、因宣傳使之巧妙趨於徹底、故資產家之青年、似必將逐漸前來、聽受指導、此於今後國兵法之實施上、想為最有效果的、余之所言、殊摻雜種種事宜、然而關於國兵法之一部、現已由黑岩上校談述其概略、余則不再及於其細部、但對於多方、對募兵事宜、殊使有許多麻煩、余以顧問特表敬意

△山內上尉　感謝感謝

△鈴木支社長　本日經長久時間、能以聆聞各位有益之清談、誠屬不勝感謝、至於此際欲聆聞種種之談話方面、殊有多人、惟因時間極為短促、無已只得割愛讓諸其次之機會、故以此而行閉會者云、(完)

出席者　軍政界人士六十名
地點　奉天市公署

今日集會

△產業部會議、午後二時　國防會館
△鑛工技術院協會會議、午前十一時軍人會館

天象

▲昨日氣溫　最高溫度　十度　最低溫度　一度八
▲今日天氣　西風、晴、時時陰

代理　商標　發明　意匠　事務所新京東五條通三番地(取引所南對門)　電話三一五七七二
前實業部商標局囑託　勳六位　景雲章　辯理士　中根齋
奉天代辦處小西關大什字街北・三益洋行　電話中央二七九三

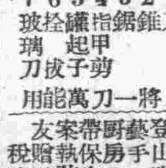

特典如一次購買一打或介紹十人以上即贈送本牌一把(即買十把送一把)
贈送！樣品鋼鐵打製七德刀萬一
是乃一人一把必不可無之實刀
七大具品　1刀　2錐　3鋸　4指甲剪　5鑢　6拴起子　7玻璃刀拔
特一刀萬能用　1學生旅行　2技藝登山臨海　3家庭携帶　4手工日常用　5廚房用　6保身置用　7案執務　親友贈品　稅壹圓參角3
新發明鋼鐵製七德刀工廠大犧牲！外埠函購法　一把要二分郵票代過一把引換但要二把以上　辦理1丙品原價三元只加收運料可以郵送　甲品原價六元只收運稅貳圓　乙品原價四元只收運稅壹圓
路上騰賣是假品但限旗票是眞品
全滿代理總店　安東市官電街　國際洋行金物部　振替新京二五五四番　電話三七四四番

君不聞國際洋行萬年筆及七福刀兩大贈品乎！總是不顧原價只收半價運稅或雖有模擬同樣的廣告、元祖舖舖是國際洋行！足以信用是國際洋行！

實用萬年筆　再贈送十萬支
特贈品原價九圓只收運稅四圓
甲贈品原價七圓只收運稅三圓
乙贈品原價五圓只收運稅二圓
丙贈品原價三圓半只收運稅一圓五毛
特大型原價六圓只收運稅二圓五毛
女用小巧玲瓏精彩筆尖柔如羽毛　原價七圓只收運稅三圓

函購方法　但要一二二票可以代寄上引換　一支二分只郵以金奉
特典　買十支送一支
安東市官電街　國際洋行出品

營業科目
經售各國著名藥廠　家庭良藥　醫療原料
注射新藥　血清苗漿　醫料器械　衛生材料
膠皮製品　化裝香料　各種藥皂　各種染料
應有盡有　批發零售　價格低廉　望祈賜顧
資本金壹百萬圓　創業參拾參年
NBK　日本賣藥株式會社
大連支店　大連市浪速町一百四十七番地　電話長二―六一三九番
奉天支店　奉天加茂町十六番地　電話長二―二二二一番
新京出張所　新京富士町三丁目二番地　電話長三―五〇一一番
哈爾濱出張所　哈爾濱八站南馬路十號　電話長二―九一二〇番

滿洲映畫
春季增大號(第四卷第四期)目次
表紙……張敏　藤井正行・撮影
彩色口繪……趙愛蘋
★畫報　滿・日共同頁
密斯哈爾濱・陶滋心……(一九)
密斯奉天・那娜的生活……(一〇)
王宇培……(一三)　徐聰……(一三)
劉恩甲……(一四)　王福春……(一五)
崔德厚……(三五)
王麗君與愛馬(演員的春天)……(一五)
★漫畫頁(陽春特輯)(以下數十幅)
劉恩甲反串楊貴妃……汝盈(六八)
每月漫畫(以下十數幅)……藤井圖夢(六六)
★新映畫
『曉禱』(曉に祈る)……(日本映畫)(五八)
『李三娘』(上海映畫)……(六〇)
『馬戲團的少女』(ウアリエテの乙女)歐洲映畫(六二)
『處女圖』(朝鮮映畫)……(六四)
扉(奉天小姐那娜)……(一七)
滿文頁
上海現代電影論……田壙(一八)
上海電影的製作近況動向及批判……史公望(五六)
文化電影諸問題……杜白羽(三四)
『李三娘』……陌人(四二)　『離恨天』司空彥(四三)
『田園交響樂』……安伶(四三)
『四集化身姑娘』……盧蔭廷(四四)
『播音台大血案』……張梓然(四四)
泥濘路……石軍(八六)　青春的懺悔……勵行健(八七)
野火……田兵(八九)　趙錢孫李……李雋(九〇)
落花秋雨……魯人(九一)
春季戶外生活……少虬(九四)　演員之春……楊絮(九四)
家庭暖翼下的鄭曉君(家庭訪問記)……心寒(一八)
孜孜不倦的觀劍秋(〃)……梁風(一〇)
電影新聞……編輯部(八四)　流沙(腳本讀物)……駱玲(一〇一)

鑛山用機械組合 經營事業已決定

=佐伯正芳氏任理事長=

期待產業五個年計畫樞軸之鑛山炭礦開發與有密接不可分之鑛山用機械製造工業之健全發達，且順應刻下之重大國策之統制方策進行設立計畫之鑛山用機械製造工業組合巳完了設立準備，在住友金屬、滿洲工廠、日滿鋼材、阜新製作所等八社參加之下，十八日正午在軍人會館由政府側藩田產業部次長代理、鳥谷機械工業科長以下關係官出席，完了組合結成，該組合決行如下事業：一、製品及價格之統制，二、資材之配給統制，三、關於業務之指導研究及調查，四、與日本同種組合之連絡協調，又役員決定如下，理事長佐伯正芳（住友金屬工業）、理事、田尻藤吉（奉天製作所）、田子富彥（滿洲鐵網）、監事竹內龜次郎（滿洲日立）、妹尾正熊（阜新製作所）、

關於限制輸出的措置 日當局喚起英方注意

【東京十九日電】此次歐洲戰亂勃發以來、英國政府斷行對貿易審業由國家管理、統且英帝國全領域實現重要物質輸出制限或禁止、努力阻止此等物資之流入德國、並開發英帝國內之資源、但最近傳稱關於加拿大之鎳、印度之鉻、錳、並澳洲之屑鐵等禁止輸出、於是英帝國之禁止輸出更爲深刻、一方與此併行者、英帝國全領域、講求輸入制限之措置、因此日本對英貿易、著見梗塞、對於英方之貿易制限事、日本當局、由重光駐英大使、喚起英政府注意、關於日方必需由英帝國之物質、仍如從來承認其輸出、一方關於英帝國綏和本邦品輸入制限、屢次進行折衝、努力日英貿易之全般的調整、唯歐洲戰亂、漸次擴大、已波及斯堪的納維亞、由該方面之輸入物資困難、同時關於荷蘭維持中立、其前途極值疑問、甚而荷領印度現狀變更、亦在豫料之中、恐將影響日本必要物資之購買、故英國輸出制限措置、於日本通商貿易之結果、頗堪重視、是以日本當局對於今後英國側之貿易措置、深爲關心云

中銀帳尾

十七日中銀賬尾如左、（單位千圓△印減）

紙幣	六〇三、一〇一	△一、〇〇八
鑄貨	三六、一九九	△一〇
存款	四三〇、〇九一	△三、一六三
放款	九三三、五九一	三、七三三

中銀開懇談會

協議特產上市問題

滿洲中央銀行十九日午前十時在新京總行、舉開金融懇談會、由政府側經濟部青木金融司長、民間側南林業理事長、竹內鑛發理事長、坪上滿拓總裁、山田房產副理事長、小平糧穀理事長、松本國際運輸取締役、中銀側田中總裁以下各理事出席、對現下最關心之農產物上予促進並特產、金融諸問題交換意見、

我國對外貿易

二月份輸出入均增加

經濟部於十九日發表=二月份之我國對外貿易、計輸出爲八千二百七十萬四千圓、輸入爲一億二千五十七萬二千圓、兌除入超爲三千七百八十六萬八千圓、此與去年同期比較之、則輸出增加三百三十六萬三千圓、輸入增加一千二百卅九萬二千圓、其國別如次（單位千圓）

	本年二月	去年同期
△對日本		
輸出	六三、三三五	四九、四三九
輸入	一〇八、一七四	九一、五七二
入超	四四、八四九	四二、一三八
△對中國		
輸出	一五、九四七	一三、三三三
輸入	六、四一二	三、七九七
出超	九、五三五	八、五四六
△其他第三國		
輸出	三、四三二	一七、三五九
輸入	五、九六六	一三、八二一
出超	二、五三四	四、七四八

次爲一月以降之累計、計輸出爲一億五千三百三萬五千圓、輸入爲二億六千六百四萬七千圓、兌除入超爲一億一千三百一萬二千圓、此與去年同期比較之、則輸出共減少六百六十四萬四千圓、輸入計增加五千零五十萬三千圓、入超額較諸去年、竟激增至五千七百十四萬七千圓、茲誌一月以降之國別如次（單位千圓）

	本年度	去年同期
△對日本		
輸出	一一六、八八〇	九六、七三三
輸入	二三六、一三三	一八〇、五二五
入超	一一九、二五三	八三、七九三
△對中國		
輸出	二九、六〇〇	二三、六六四
輸入	一一、七九一	九、二一八
出超	一七、八〇九	一四、四五六
△其他第三國		
輸出	六、五五三	三一、六二三
輸入	一八、一二四	三五、九二一
入超	一一、五六九	（減）一、三〇二

我國農業的新進路

活用"硝土"作肥料

=大陸科學院開懇談會=

爲謀農產物增產計畫所需之肥料配給圓滑起見、大陸科學院前曾對吉林省扶餘縣北部一帶所產之硝土加意研究、以使其可作爲肥料使用、大體能有使用的希望、故十九日午後一時在同院會議室舉開對硝土之第一次懇談會、大陸科學院鈴木院長、板野新夫博士、川瀨副研究官、小笠副研究官、企畫處村山參事官、主計處松三、鈴木兩事務官、農務司津田農產科長、大塚地方更生股長、齋藤技士、現地方面有扶餘縣大井副縣長哈爾濱農事試驗場、濱江省公署、北滿、滿洲兩製糖會社關係者廿餘名出席、先由鈴木院長致詞、報告經過後、對現地試驗事項及實施計畫分擔加以協議、以後對星野總務長官之指示事項、

一、大陸科學院擔當硝土之資源調查、利用方法之指導研究及農業地的調查、

一、農事試驗場、勸農模範場、訓練所及其他關係機關担當硝土之現地試驗、

一、製糖會社担當硝土撒出方法、施用法之調查試驗、加以種種懇談、又肥料問題之解決鑑於爲目前之急務、故務求急速使利用硝土爲國家的事業、使之爲農業生產力擴充之原動力、今後由各機關協力進行綜合的研究、

興銀儲蓄債券

第六期定五月中發行

興業銀行發行之有獎儲蓄債券、已收有良好成績茲者其第六期亦巳決定於五月十日起至二十五日爲出售時期、其票面仍與歷次相同爲十元、但其出售價格則改爲七元五角、並縮短償還期、其第一次抽籤還本發獎爲本年七月、第二次以後、則爲每年一月與七月

預料此次發行、其出售情形必能與歷之湧躍購買無甚少異、故各方對之頗爲期待云、

擴充普蘭店港

五月着手第一期工事

【大連十九日電】以四年計畫、由關東海務局投資五十萬圓着手改良州境普蘭店港、去年來曾對海底地盤加以調查、五月可着手第一期工事由浚渫船遼康丸（六〇三噸）開始浚渫、

同工事將普蘭店附近之特產鹽、粘土復洲產之優良炭等積載三千噸級之船舶出入、使之可能、航行七十噸級之船舶、以使地方一帶之產業振興、同時確可爲大連港之補助港故其竣工頗值期待

又普蘭店港之特產物輸出平均鹽二十五萬噸、粘土二十五萬噸、石炭十五萬噸

遼河口鹽

近日即行製造

【錦州十九日電】關於滿洲鹽業會社、曩日計畫於遼河河口附近增設鹽田事、近已完成一千町步、第一鹽田之築造已進至製鹽之步驟、於二十四日舉行入田式、踏入製鹽之第一步、其錦州鹽田、預定供給日本之需用云、

日高知縣錳鑛山 發見優秀金鑛脈

【高知十九日電】當戰時下日本舉國動員之時、由高知縣香美郡之錳鑛山、發見含有優秀金鑛脈矣、玆由共同經營香美郡東川村長谷寺鑛山之西川村大西、梶原豐實、同夜須村西山高橋德十郎兩氏、於去年五月十七日、領得鑛山監督六十萬坪之錳鑛試掘許可來本年三月、爲搜求優鑛質深掘時、不料意外發見金鑛、即懇請監督局、爲之分析、同時擴張該鑛區、以九十五萬三千坪爲金銀鑛區之呈請試掘、業於三月十九日領得許可、一方該監督局囑託東京市中野區向台町東京分析所、再行分析、其結果金之含有率爲百萬分之五、八、銀爲百萬分之一五、五、以現在金爲百萬分之三爲採算點計算實出預想以外之好成績現正向產金報國邁進中

巴爾幹各國之資源（一）

巴爾幹地方、久爲歐洲列強爭霸之區域、至於最近、則爲德蘇及英法兩大壁壘之所在、因之存立於該地方諸小國之向背、遂成爲世界注視之的、夫歐洲列強、對於巴爾幹之工作、汲汲前進、不遑終日者、固不僅爲其政治的及地理的足以遂軍事行動於有利之地位、尤其該地方之農產及鑛產兩種資源、異常豐富、此所以莫不垂涎三尺、欲思擾入於自巳之囊中、處心積慮、而不肯或忘者也、現在彼歐洲列強、對於巴爾幹諸國仰賴其剩餘之農產物及鑛產物之供給、此固世人周知之事實、然而該地方所有各種物的資源、其評價果能達至若何程度、此亦世人所切欲詳知者、今試以下數字爲基礎、當亦可測知其概要矣、惟爲便宜上起見、土耳其姑亦列入於其中、而阿爾巴尼亞、則除外而從略焉、

農產物

以下所列、其生產額及所有額、係一九三八年之數字、其貿易額、乃一九三七年之數字、倘希注意、

▲大麥　除蘇聯不計外羅馬尼亞產額、在歐洲中、居法、意、德三國之次爲第四位、其次土耳其、猶哥斯拉夫、居第五第六兩位、但因法、意、德三國本國之生產量、供國內之需要、尙嫌不敷、爰是巴爾幹各國之生產、遂成重要之關係、況如德國小麥之輸入、向仰亞爾善丁爲主、今則海上交通線既被封鎖、入手已屬無望、是對於巴爾幹豐富之小麥、其注目而思有以獲得之者、亦勢所必至者也、

據一九三七年輸出統計觀之、羅馬尼亞所輸出之小麥、約計百萬噸、以就其運往之國言之、以比利時占廿一萬噸（二一%）爲最多、其次則希臘十九萬噸、（十九%）意大利十三萬噸、（一三%）荷蘭十一萬噸、（一一%）英國十萬噸（一〇%）而以德國之八萬噸（八%）爲最少、但又有三萬六千噸之輸往奧國、今德奧既經合併、就大德意志而言羅馬尼亞所產小麥、德國所購入者、實有十一萬六千噸、實占百分之十二之譜、至其尙有十餘萬噸、則分運於其他各國、姑不詳列、

其次、猶哥斯拉夫在一九三七年中所輸出之小麥額、爲三十二萬噸運往德國者、實占十七萬三千噸（五四%）之大多數、又在同年、勃牙利所輸出者、爲二十萬噸、英國所購入者、則僅二萬五千噸、（一三%）又、土耳其亦於同年輸出小麥約十一萬噸、就中有六萬一千噸、（五六%）供給於德國由是觀之、巴爾幹諸國對於小麥、多有輸出之能力、而以羅馬尼亞輸出之數爲獨巨、惟有希臘一國、因國內之生產量、不足以供需要、每年須有四十萬噸以上、由坎拿大、濠洲、蘇聯及羅馬尼亞諸國輸入、方能足用、該國在巴爾幹諸國中、就食糧農產物言、乃最貧弱之國也

▲小麥　就歐羅巴全土言、除德國外、土耳其爲第二之多產地、其次爲羅馬尼亞諸國、惟其產量、則相差殊多特土耳其每年所產雖在二百萬噸以上而輸出之數則極少例如一九三七年其輸出之數、不過十一萬三千餘噸而已、其運往之國、則德國占四萬二千噸(三十七%)爲最多數其次爲比利時二萬一千噸（一九%）意大利一萬五千噸（一三%）至羅馬尼亞、論其產額、雖遠遜於土耳其、然其輸出、則反較土耳其高出多々、年約輸出三十二萬噸、爲巴爾幹諸國中大麥最大之輸出國、其運往者、計德國十八萬噸（五七%）居於首位、其次則奧國計三萬噸、瑞士計三萬噸、其他國、無甚成數可言、其他、猶哥斯拉夫所輸出者、約十萬噸之譜、勃牙利則二萬餘噸、以運往比利時及荷蘭爲主至希臘則須仰恃蘇聯羅馬尼亞及亞爾善丁之輸入以資應用

新京生鮮食料品小賣標準價格（十九日）

▲魚介類

品名	單位	最高	最低
鯉魚	斤		
烏魚	斤	一二〇	九〇
對蝦	斤	九〇	七〇
青蝦			
扁口魚	斤	三〇	二〇
白魚	斤	一一六	八〇
龍魚	斤		
秋刀魚	斤		
馬哈魚	斤		
邊花魚	斤		
紅尾魚	斤		
胖頭魚	斤		
鯗黃魚	斤		
鮮魚			
黃花魚	斤	三六	三〇
黏干魚			
鯽子	斤	七二	六〇
河蟹子	斤		
海蟹子	斤	一一四	
梭魚	斤	四八	四〇
快魚	斤		
八代魚	斤	四七	四〇
細魚	斤	八四	七〇
英英魚	斤		
加吉魚		一六八	一二〇
香子魚		五四	四〇

▲蔬菜類

品名	單位	最高	最低
白菜	斤	五二	四五
大頭菜	斤	一八	一四
菠菜	斤	一六	一〇
蒜	斤		
蒜苗	斤		
蘿蔔（紅）	斤		
蘿蔔（白）	斤		
芹菜	斤	一三	一〇
洋蔥	斤	八	五
大葱	斤	三二	一三
胡蘿蔔	斤		
馬鈴薯	斤		
黃豆芽	斤		
綠豆芽	斤		
茄子	斤	六五	五〇
甘藷	斤		
韮菜	斤	四〇	三〇
辣椒	斤	六五	五五
云豆		四二	
香菜	斤	二五	一八
倭瓜			
豌豆			
黃瓜	斤		

▲果實類

品名	單位	最高	最低
富有柿	斤		
慈梨			
西瓜		三七八	三二〇
早生赤梨			
廿世紀梨			
密柑	斤	三九	
密特			
密天			
密祥			
密福			
蘋果紅玉			
蘋果國光			
蘋菓倭錦			
安梨		二二	一八
芽梨			
秋子梨			
大棗			
山楂			
香蕉			
栗子			

各地商況

金銀

△金塊

倫敦（十八日）	一六八志〇〇	
紐約（十八日）	三五弗〇〇	
海關金單位（十八日）		
銀塊（十八日）		
倫敦（現）	二〇片一六分一五	
同（先）	二〇片一六分一三	
紐約（公定）	三四仙四分三	
加拿大	三七仙七五	
孟買	五八留比四一	
中銀收買產金價格（每公分）	三圓〇角五	
新京足金每兩	二百圓	
新京紋銀每兩	二圓二角	

匯兌

△滿洲中央銀行總行

紐約滙兌（十八日）

倫敦	三弗四九仙八分五
日本	二三弗四七仙
上海	六弗一〇仙
巴黎	一仙九八一
柏林	

△倫敦滙兌（十八日）

日本	一志四片三二分五
紐約	四弗〇二仙二分一
上海	四片四分一
巴黎	一七六法五〇

△上海滙兌（十九日）

倫敦	四片八分一
紐約	五弗三二分三一

商品（十九日）

△大阪棉布

	上午收盤	下午收盤
四月	三一〇〇	三一一五
五月	三二四〇	三四四五
六月	三五七〇	三五四五
七月	三七一〇	三七〇五
八月	三八七〇	三八三〇
九月	三九七〇	四九四〇
十月	四〇七〇	四〇五〇

△大阪棉花

	上午收盤	下午收盤
四月	七八五〇	七八五〇
五月	七七八〇	七八五〇
六月		七八五〇
七月		
八月		
九月		

△大阪綿絲　四月　上午收盤　下午收盤

△東京綿絲　四月　上午收盤　下午收盤

△大阪人造絲　四月　上午收盤　下午收盤

△東京人造絲　四月　上午收盤　下午收盤

△横濱期米

	上午收盤	下午收盤
現	一四四一	一四七九
中限	一四三九	一四五五
先期	一四八六	一四五一

△東京期米　中期　上午收盤　下午收盤

股票（十九日）

△奉天滿取

	開盤	收盤
新東	一四八〇	一四七九
大新	七六一	八〇九
滿業	七二〇	一七六五
纖紡	七六〇	七六三
新鐵	一一五八	一八四〇
鑛鐵	七三〇〇	一二〇〇
電甲		九三〇
電乙		七八五

△大連短期

	開盤	收盤
五品	三五八	三五五
大新	七七一	七七〇
新東	一四八四	一七六四
鐘紡	一七六五	一七六三
日新	一一六一	一一五四
滿業	八〇二	八〇一
株纖	二三九	
工木	二〇六	二三〇
豆	｜	

△大連長期

	開盤	收盤
正品	三六一	三五八
先限	三六五	三六二

印章遺失作廢

茲敝人所用之方形木質印章一棵文曰王玉山印於四月四日因不愼而致遺失遍尋未獲除已另刻圓形新章使用外、此遺失之方形舊章無論落到誰手概作無效幸各注意爲荷

開原東華班王玉山啓

大同報社廣告部　電話二一二〇九六

失照聲明

敝人於民國元年置荒九十九晌坐落安廣縣新立村太平山東至許振海南王福林西李起有北本主於該年領得執照一張大同二年貸借農地復興資金不意途中遺失除請補發新照外並聲明前照作廢

鞠有升

森永餅乾

哺乳嬰兒促進健康

新發賣之最高榮養餅乾

當此物資缺乏奶粉代用最適品

赤玉牌葡萄酒

君如貧血衰弱

喝了此酒

就能恢復已往

的强壯！

强壯補血

千杯健康

萬年延壽

雙妹老牌

雪花膏

常用双妹老牌雪花膏茉莉霜搽面。有化媸爲研之特效。氣味芬芳。能使容顏姣艷。閨閣名媛。交際明星。十九愛用。視爲日常万不可或缺之化粧品也。

茉莉霜

雙妹老牌 美髮霜

此霜潔滑不膩。芬芳馥郁。確爲理髮之佳品也

廣生行有限公司出品

大阪商船行輪

●開往門司神戶廣島大阪 午前十一時開
烏拉爾丸 四月廿四日
黑龍丸 四月廿六日
烏蘇里丸 四月廿八日
拉布拉他丸 四月三十日
扶桑丸 四月二十日
鴨綠丸 四月廿二日
熱河丸 五月一日
吉林丸 四月廿一日
●開往三角、鹿兒島、那覇 大同丸 四月廿八日
●開往基隆、高雄 每月三回
●開往天津 每月七回
●開往橫濱 每月五回
●開往美國 每月二回
●船票發售 滿鐵國鐵主要各站各埠日本國際觀光局
▲車船聯絡往復票 火車減二成 輪船減一成 通用期限三個月
▲在大連購買神戶門司往復票時回路運費減二成 通用期限三個月
專屬貨物代辦處 國際運輸

大阪商船株式會社
大連支店(電話二·二五六二)
新京事務所(電話三·三二六)
奉天事務所(電話三·四六九八)
哈爾濱事務所(電話三·七一〇二)

阿波共同行輪

●開往芝、威、青 利通丸 四月廿日
●開往芝罘威海衛仁川 日高丸 四月三十日
●開往天津 奄美丸 四月廿九日
京津丸 五月一日
長山丸 四月廿八日
●開往仁川、鎮南浦 京津丸 四月廿四日
奄美丸 四月廿二日
長山丸 四月廿一日
●開往芝罘 第十八共同丸 四月廿日
●開往天津 第三壽丸 四月廿八日
●開往鎮南浦 第三壽丸 四月廿三日
本社代辦山東鐵路各種運輸一切事務
大連市山縣通
阿波共同汽船會社
電話長二·五〇〇一番

日本郵船行輪

●開往淡堡 松本丸 四月末定日

近海郵船行輪

●開往長崎、鹿兒島 淡路丸 四月末定日

朝鮮郵船行輪

●開往朝鮮、九州 金剛山丸 四月末定日
有前記各船出口日臨時或變更
水路圖誌海圖販賣所
大連市山縣通 近海郵船朝鮮郵船代理店
日本郵船大連出張所
電話二·三二元 二·三六五四
專屬貨物代辦處 丸二商會電話二·六五四
各地之日本國際觀光局

大連汽船行輪

●開往青島、上海 奉天丸 四月廿四日
青島丸 四月未定日
大連丸 四月廿三日
●開往天津 濟通丸 四月廿一日
天津丸 四月廿二日
萬壽丸 四月廿二日
長平丸 四月廿三日
北京丸 四月廿日
●開往安東 北康號 四月未定日
●開往基隆、高雄 山西丸 四月未定日
大連市山縣通
大連汽船株式會社
電話二·七一二三番
日本國際觀光局 中國旅行社

京城都藥房淋藥

凡服用者俱為証明實勝百萬之宣傳

斷然好評
藥價＝二圓 四圓 八圓
治癒一人不過八圓以上 本店則如服用一日不見特効者將剩餘之藥退回即返還全藥價(但限八圓分者) 本劑復可用以預防
責任專賣所 奉天江ノ島町八 都藥房支店 電(3)四五五五
新京總代理 新京三笠町三ノ一四 川上藥局 電(3)二四〇二
城內特約店
寶和堂藥店 天益堂藥店 義和大藥房 義和謙藥店 五洲大藥房 中央大藥房 中西大藥房 和英大藥房 德慶鉦藥店 中興大藥房 頭道溝 德育生藥店

患十年以上 淋病及白帶者
只用二、三日乃至五六日之內服即可痊癒
世界的獨特秘藥
男女咸宜 請速服用

失照聲明作廢

曲作舟地照兩紙坐落德惠木石鄉二甲十排面積二十一晌九畝八租額十二晌九畝七東至曲西南至河北至李康德三年被火焚失特此聲明作廢 曲作舟啟

十寶丹

專治腸胃　腹氣　吐肝　嘔痛　時脹　四內

不舒消化不良因氣胖腫水臌氣臌單腹脹變腹痛胃腸石病服用百發百中效力迅速配製法先由郵局寄款錢到配藥來加郵費藥價一料十元半料七元國內都市城鎮各大藥房代售奉天城內莊王府胡同

就是聖藥

西春堂藥店

治淋得意丹

武田牌

淋病治療上的近代大發明
效力超過所有一切的淋病藥
內服治淋得意丹以後
殆無打針灌洗的必要

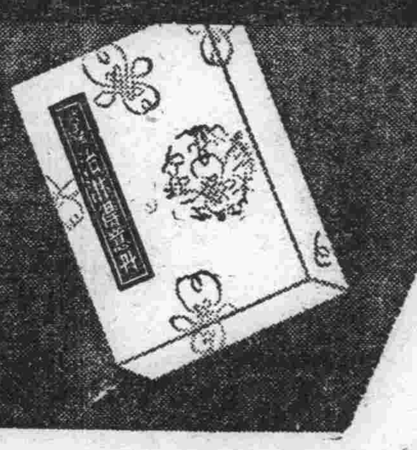

化學療法劑的研究、近來實是大有進步、尤其最近發明的硫氮基化合物、因其治淋効力超過從來的一切淋病治療藥品、堪稱近代諸發明中的最大發明。又因內服此劑以後殆無打針與尿道灌洗的必要、就淋病治療方法而論、也已起了一個極大改革。

治淋得意丹即以前述新發明的硫氮基化合物為主成分的製劑、服此以後、有左記的偉效與特徵

一、本劑對於淋病、不拘急性慢性、俱有空前的特殊效果。尤其對於急性之時、得於短時日之內、消退其尿道疼痛寨痒排膿及尿中的淋菌、並使混濁尿歸為清澄。
二、在淋病感染以後、如能即服本劑、據稱殆無併用尿道灌洗與注射療法的必要
三、內服本劑以後、得豫防淋病合併症於未然。
四、本劑不是色素製劑、內服以後、在皮膚粘膜以及尿中、決無着色之事。
五、本劑對於丹毒、產褥熱、敗血症、創傷感染、中耳炎、疔、瘤等症、亦有巨効。

服法 一次二片、一日三次、飯後即服。服時須在嚼碎以後、方可用溫湯送下。

定價 三十六片裝(六日分)金三圓 八十四片裝(十四日分)金六圓

發賣元 武田長兵衛商店
滿洲總發賣元 滿洲武田藥品株式會社 奉天市大和區藤町十三

淋病之衛生與治療
本公司編輯部編有淋病之衛生與治療小書一冊簡單明瞭足資患者參考如蒙函索
免費奉贈

89(5)35

最新發現化學殺菌劑之宏偉應用

淋病根治法

「淋病果能斷根？」

淋病之所以難治、淋菌由前尿道侵入後尿道、佔據粘膜為巢穴、尋常淋藥之藥力、被粘膜所阻、不能通過、或局部洗射電療、黃色素注射、淋菌苗注射等非但有針刺之苦、雖能見效於一時、然潛伏於深部之淋菌尚不能全部死滅、有再發之虞且既費時日、手續不須熟練、患者苦之、治療方面日臻進步絕對斷根 化學靈藥始告完成、一掃前弊

「淋病之唯一救星發現！」

二甲對氨苯磺醯按製劑『強利比兒』之發現、可謂天賜萬試萬靈神藥、曾於一九三五年自發現化學藥劑有滅菌效用後、一時化學製劑風起雲湧極一時之盛就其效力言、其中以對位氨基苯磺醯按製劑奏效最大、令人仍多用之、歷經諸家臨症實驗雖其治急性淋病之方法有多少成功對於慢性淋病未能令人滿意、惟多有不良之副作用全球醫藥界勵勉研究、二甲對氨苯磺醯按之大發明始告完成

「有如何療淋作用」

強利比兒係以此二甲對氨苯磺醯按為主劑、並加入別種殺菌藥劑配製之澈底根治特效藥也、此故強利比兒具有雙重特效之藥力、能奏一菌不留之奇效、比市上尋常化學殺菌劑、更為周密、更為澈底、而且服法簡單、內服後能直接進入血脈、隨血液之循環、藥力無遠不屆遍滲透全身、起抗淋喰菌作用殲殺潛伏於病巢內部之一切淋菌、不留一菌、雖屢醫屢藥多年難治之頑淋惡濁可藥到病除決不使君失望、而效力驚人

「幾天可以告痊」

內服於六小時至八小時至後、尿中發揮化學反應、常含殺菌力二十四小時而尿液清澄、刺痛全消、為期速者僅需三五日即可治痊、頑固淋病能於最短期內根本痊癒、確有把握、從來最難治之女子白帶亦有奇效短期保好為一切以前所曾有之老藥所不及、夫妻同服尤宜、須同時一旦痊癒、重享人生快樂

(服用法) 當初期急性淋治療用三日間一日三回、每次五片於每飯後即時用水茶等咬嚼送服之、鎮痛、淨毒、消炎退腫以可治癒、休藥二日後、再連服三日更好、檢驗尿液、可見淋糸時、須應用衝擊療法

(衝擊療法) 治療慢性淋或頑固淋濁可以達到完全醫治之目的、衝擊療法之服法、一日三次、每飯後十片(共計每天三十片)繼續服用五日間、然後服藥中止五日間、如採用此服法、雖十年二十年之頑淋惡濁至多百分之九十三於數日內根治、病症較重、施用第二回衝擊法、則連用五日間、淋菌即絕跡者實佔百分之九十八

「有何副作用？」

尋常化學藥劑所致之反應有皮疹、頭痛、疲憊、消化不良等徵、上項諸反應於用「強利比兒」時、頗為稀少、其他嚴重反應從未發現、此只因「強利比兒」之純質最精良(溶化於一百九十度四)、藥力無出其右

「強利比兒療法之費用」

強利比兒之短期絕對靈効、雖十年二十年屢醫屢藥不愈之頑淋能於三五日內告痊、不需長期間連服、且亦不必要打針、洗射、電療等之輔助、以此價格雖略較昂、比較求醫、打針住院或尋常淋藥、金錢與時間要節省得頗多、誠可稱淋病患者之福音

主治
急性淋病・慢性淋病・淋性攝護腺炎・副睾丸炎・女子淋病・淋性關節炎

各埠大藥房均有出售

最新發明・化學療淋新藥

強利比兒

發行處 大阪市東區南久太郎町 竹村製藥廠

OFNAL

恢復難步

疲勞防止恢復藥

藥學博士 瀧野勇氏創製
醫學博士 木下東作氏推獎

運動、演習、精力增進
恢復難步功能防止心身疲勞增進精力同時並有迅速恢復頭痛疲勞之作用、故於運動上能促進競技記錄、於演習行軍上能增長耐久力

旅行(船車暈)
恢復難步對於旅行之疲勞及船、火車、電車等之暈眩均能防止又有振興精神之作用、常苦於暈車船者亦得安心愉快旅行矣

醉酒
恢復難步能防止惡醉並有消解之作用、故飲酒家雖陶然一醉亦無何妨
恢復難步為運動家、軍人、學生、事務家、飲酒家、旅行家之必帶藥、又為家庭常備藥也

主治效能
一般肉体的、精神的疲勞
因頭痛睡眠不足而罹之頭重
運動時心悸亢進、呼吸困難、船車暈
山暈、二日醉、精力增進之効

包裝・定價
拾片入 金參拾錢
貳拾片入 金五拾錢
五拾片入 金九拾錢
百片入 金壹圓六拾錢
五百片入 金六圓五拾錢

製造發賣元 Ⓟ 大日本製藥株式會社
本店 大阪市道修町
支店 東京市本町
出張所 臺北市榮町

全國有名藥房均有出售

凱韓氏補腎良藥勃而興內含有多量生殖活爾蒙所以才能調正強化人的生殖機能增加了男性的活爾蒙

勃而興
有意想不到的 封病這樣快 是活爾蒙的勢力
有意想不到的 顏唐能還少 是活爾蒙的勢力
有意想不到的 服後能立子 是活爾蒙的勢力
有意想不到的 性交生快感 是活爾蒙的勢力

補腎聖藥 勃而興
功用 補腎壯陽 添精益髓 發育生殖 鞏固機能
主治 少年早婚 房勞過度 滑精早洩 陽萎不舉

凡由破身太早 手淫為害 子嗣缺乏 交換乏味 性慾苦悶 生趣索然 以致滑精遺精 精冷精薄 腰酸背痛 四肢乏力等症 可急服勃而興藥片立能恢復健康 添精益髓 誠為補腎第一仙丹也
▲每瓶大洋一元六角

國內外各埠藥房均有分售
總發行 東華西藥商行

求子有方
還春有術

這都是科學的萬能
可就把這青春不再來的學說給打倒了

看這雄雞雄馬剔去了他的睾丸其生殖機能立刻消失雄雞的冠亦即萎縮牝的馬把那雄威頓減這就是閹去了他的生殖器 減消了他的生殖活爾蒙